佛教慈濟醫療財團法人 **台北慈濟醫院**
Taipei Tzu Chi Hospital, Buddhist Tzu Chi Medical Foundation

【證嚴法師 靜思語】

有力量去愛人或被愛的人
都是幸福的人。

115年 9月 門診表

【宗旨】人本醫療、尊重生命
【願景】成為醫療與人文兼具及民眾最信賴的醫院
【目標】提供以病人為中心的卓越醫療服務
醫療人員受訓之首選醫院
照顧弱勢族群，成為全人醫療的典範

行動掛號 QR Code Registration

Android IOS 臉書 LINE 健康報您知

9月25日(五) 中秋節
9月28日(一) 教師節
適逢國定假日 本院門診休診

檢驗科抽血暫停服務 急診照常服務

9月26日(六) 本院正常門診

預防醫學中心
Preventive Medical Center
本院通過醫策會健康檢查品質認證

優質無痛胃腸鏡健檢套餐
免除胃腸鏡檢查時的恐懼與痛苦
可早期發現潛藏的胃癌及大腸癌
建議檢查對象
・有癌症家族史 ・關心自己健康
檢查項目
「腹部超音波」+「腫瘤指標抽血檢驗」
「無痛胃鏡」+「無痛大腸鏡」

從影像走入生命 發現病灶於細微
為達到疾病早期發現早期治療的目的使用
器官組織追蹤器 **磁振造影MRI**
高科技探測電腦斷層儀 **256排電腦斷層CT**
腫瘤診斷新利器 **正子電腦斷層造影PET/CT**
為您規劃全身心血管、腦血管、冠狀動脈血管疾病、冠狀動脈鈣化的評估（包含肺、肝）、心肌血流灌注斷層造影、三心檢查、肺癌及癌症篩檢的精緻檢查。
個人健康檢查規劃及健檢相關專人諮詢服務
洽詢電話 (02)6628-9779分機 3851
電子郵件 health@tzuchi.com.tw

免費 **七癌篩檢** 預約及詳細說明請掃QRcode
請持健保卡前往二樓篩檢站洽詢

本院提供完整癌症篩檢服務
包含胃癌、肺癌、大腸癌 口腔癌、乳癌、子宮頸癌及 攝護腺癌篩檢(僅本院有)

家族史 男性	40至70歲父、子、兄弟曾罹患攝護腺癌者

擴大肺癌篩檢40至75歲

家族史	父母、子女、兄弟姊妹曾罹患肺癌者(肺癌原位癌非轉移)
菸品	重度吸菸及同住家人
空氣汙染油煙	廚字工作、暴露油煙（廚師）
職業暴露	暴露在石綿相關職業、暴露在致癌物質環境

由衛福部國民健康署運用菸品健康福利捐/公務預算補助

戒菸非難事 專業來相助
請洽家醫科286、287門診或來電洽詢
戒菸衛教師 (02)6628-9779分機 3545

感染致主動脈瘤破裂險喪命 微創支架即刻止血搶回一命

■ 文/圖：公傳室

73歲張女士先前因腦道發炎住院治療，病況控制後回門診追蹤，但卻在例行性電腦斷層檢查中，意外發現胸部與腹部的主動脈瘤各有一處破裂，情況十分危急，隨即緊急轉送急診。台北慈濟醫院心臟血管外科楊凱文醫師立即替她施行微創主動脈支架手術，封住破裂處，解除致命危機。令人意外的是，張女士當下並無不適，且半年前的電腦斷層檢查，主動脈均正常無異狀，研判是近期感染導致主動脈瘤破裂，但破裂的兩個位置，恰好被周圍發炎過的沾黏組織包覆住，所以未發生大出血、休克的情形。治療後的張女士感染指數控制良好，持續接受抗生素治療及門診追蹤。

主動脈瘤屬於退化性病變，通常是血管壁隨著年齡增長逐漸變薄、擴大，若直徑大於5至5.5公分即建議手術治療，以免破裂造成胸腹腔的大出血。但感染性動脈瘤不同，楊凱文醫師指出，感染性動脈瘤的起因為原本正常的主動脈，因細菌經由血液循環附著在血管壁上，引發強烈發炎反應，進一步侵蝕血管結構，短時間內就可能迅速破裂，一般主動脈瘤破裂的死亡率約五成，但感染性主動脈瘤因為伴隨感染相關問題，死亡率根據文獻報告甚至可高達七成。

感染性主動脈瘤早年的標準治療方式是開胸或開腹手術，將感染的主動脈連同主動脈周圍的感染組織清除再以人工血管重建，但若病人已經破裂出血，手術複雜度與風險將大幅升高。近年來，微創主動脈支架是針對此類緊急病人的救急術式，做法是先將導管從鼠蹊部穿刺，伸入破裂的主動脈處，將支架封堵住出血的部位止血。楊凱文醫師說明，張女士主動脈的破裂位置橫跨胸部與腹部，若採傳統手術，不僅需同時開胸、開腹，還可能面臨組織沾黏嚴重、感染血管壁脆弱難以縫合等問題，因此醫療團隊以微創支架先行止血救命，將支架固定於相對正常的主動脈區段，隔絕破裂處，降低立即性死亡風險。楊醫師解釋：「主動脈支架在感染性動脈瘤的運用，只能是救急，須待病人穩定之後，重新做置換手術。但因為這名病人本身高齡多共病，難以承受大型侵入性的手術，後續須密切監測是否有再次感染的風險，並接受長時間抗生素治療。」

楊凱文醫師提醒民眾，若高風險族群者如年長、營養不良、糖尿病、免疫功能低下，或近期曾有嚴重感染、菌血症等情形，突然出現腹痛、腰痛、背痛症狀，應提高警覺，儘速就醫檢查；而一般民眾如有已知的主動脈瘤病史，也要配合醫囑定期追蹤，以免病況突然，危及生命。

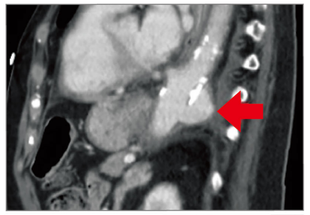

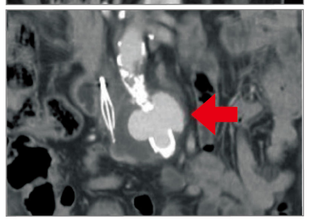

■ 電腦斷層影像顯示，病人胸部(上圖)、腹部(下圖)共有兩處破裂的主動脈瘤。

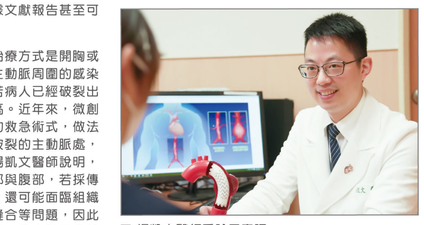

■ 楊凱文醫師看診示意照。

腹脹喘不過氣竟是卵巢癌第四期 維持治療提升存活率

■ 文：公傳室

61歲徐女士因呼吸喘、腹部脹痛不適，至台北慈濟醫院急診就醫，在電腦斷層中發現骨盆腔有大型腫瘤且懷疑惡性，轉予血液腫瘤科楊牧峻醫師收治入院。由於含併肋膜積水與腹水，醫療團隊抽取化驗，確定含有癌細胞，並以染色化驗判定為第四期卵巢癌轉移。其後安排三次化學治療，待腫瘤明顯縮小、胸水與腹水改善後，再由婦產科進行減積手術，徹底清除腹腔內可見的腫瘤，術後接續三次化療，腫瘤指數回復正常。目前持續以標靶治療維持，影像上未見復發。

卵巢癌在女性癌症發生率排行第七，主要風險因子包括年齡增長、初經早、停經晚、未曾生育、子宮內膜異位症以及基因遺傳。此癌常被稱為「沉默的婦癌」，主因是早期症狀不明顯，且表現非特異性。楊牧峻醫師表示，卵巢癌患者可能僅出現腹脹、下腹不適、噁心嘔吐、食慾不振等症狀，容易被誤認為腸胃脹氣、便秘或一般腸胃道不適。且卵巢癌不似大腸癌、子宮頸癌及肺癌等癌症有高風險族群的普篩工具，即使抽血檢測的腫瘤指數也可能受其他疾病影響，並非絕對客觀，因此早期篩檢相對困難。根據統計，約有七成的卵巢癌患者確診時已屬第三、四期。

卵巢癌第一、二期患者多以手術為主，術後視情況加上化學治療；第三、四期患者若腫瘤分布廣泛、腹腹或遠端已有轉移，則會評估是否先以化療縮小腫瘤，再進行手術。針對晚期卵巢癌，臨床多以手術合併鉑類化療藥物為底，搭配紫杉醇等藥物。楊牧峻醫師說明，卵巢癌對化學治療的反應率極高，約七成患者能有效治療，只是其自然病程極易復發，有將近七成的晚期患者會在三年內面臨復發情況，因此後續的標靶維持治療相當重要。楊醫師進一步解釋，維持治療包括注射血管生成抑制劑及口服PARP抑制劑，其中PARP抑制劑須透過基因檢測評估是否有BRCA基因突變或HRD（同源重組修復缺失，代表DNA修復功能受損）。「卵巢癌的病例中約四分之一有BRCA基因突變，約二分之一有HRD，去年健保擴大給付，符合條件者可用藥降低50-60%復發或死亡風險，部分患者五年存活率提升近60%。」

楊牧峻醫師提醒，卵巢癌症狀容易被忽略，若民眾出現持續腹脹、下腹不適、腸胃症狀反覆未改善，或就醫服藥後仍找不到原因，就應至醫院接受腹部超音波、電腦斷層等檢查。若家族中有乳癌、卵巢癌病史，也可與醫師討論基因檢測，定期追蹤，以利早期發現及早治療。

城鎮韌性演習 台北慈院BORP團隊投入戰時救護

■ 文/圖：公傳室

為提升戰爭或大型災難來臨時的緊急應變與醫療救護量能，新北市政府於8月13日配合2026年城鎮韌性演習，辦理跨單位災害應變及醫療救護演練。此次演習模擬因戰爭導致北部某醫學中心受到攻擊，建築物受損及醫療服務量能下降，中和衛生所接獲命令後，於錦和高中開設急救站，收治大量輕、重傷民眾。台北慈濟醫院洪碩穗副院長帶領備援手術室（Backup Operation Room Plan，BORP）團隊共18人以及慈濟志工共16人參與演練，與政府單位協力，強化戰爭來臨時的緊急救護網絡。

洪碩穗副院長指出，BORP是在較偏遠地區發生大型災難或戰爭時，能夠快速派遣完整的創傷醫療團隊，前往現場進行緊急醫療處置。與一般重大災害救護不同的是，戰時會有人力、設備及醫療資源有限的挑戰，必須優先處理緊急且仍有救治機會的患者。他進一步說明：「即使戰爭來臨，我們仍希望能持續守護民眾。BORP團隊成立至今，實際投入現場演練的機會並不多，透過這次演習，讓團隊熟悉任務流程，未來有需要時，可以立即投入救援工作。」

演習現場，BORP團隊依大量傷患救治需求，將現場劃分為外傷急救區、手術區及術後復甦區，各區配置專責人員即時溝通、相互支援。除一名已經接受手術在術後復甦區等待後送的病人外，團隊也替一名遭爆炸碎片飛出造成左胸穿刺傷，生命徵象不穩定的男性病患進行緊急開胸手術，實施心包減壓、心臟修補還有肺臟局部切除術。

擔任說明官的外傷科陳家輝主任指出，BORP團隊組成包括急診醫護、外科醫師、手術室護理師、麻醉科醫師、重症護理師及後勤行政人員共10人，可執行開腹、緊急開胸、心包膜開窗及心臟止血、快速創傷性截肢、筋膜切開、骨骼外固定及骨盆固定、血管修補及支架等七項創傷控制手術，且目標不是一次完成所有治療，而是迅速控制致命性傷，穩定生命徵象，爭取後送時間。

有災難的地方就有慈濟人，慈濟基金會支援的16位志工則是分別在檢傷安檢區、輕傷區、分流區、看診醫療區、藥局、公共空間、遺體暫放區、安心關懷區協助引導與關懷。雙和醫思堂災害應變中心窗口黃財源師兄說明，受災民眾或是面臨親人往生的民眾可能會出現創傷反應、情緒波動或擔憂、害怕的情形，慈濟志工會陪伴與安撫，協助他們穩定情緒，或轉至基金會進行後續照顧，訪視關懷。此外，慈濟也會準備相關物資包括茶水、香積食物以及其他備品，提供有需要的人使用。

醫療應變能力至關重要，透過定期演練與跨單位合作，穩固災害時的量能，才能在災難發生時迅速投入救援，守護生命安全。

■ 傷患送到檢傷區，醫護團隊給予緊急檢查與處置。

至大坪林捷運站接駁車服務與交通資訊

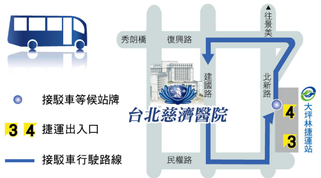

週一至週五服務時間	週六服務時間
07:00～12:00 每10～15分一班	12:00～21:15 停止 每15～20分一班	07:00～14:45 停止 每15～20分一班

●公車路線

慈濟醫院站(建國路)
台北客運 793(原1073)樹林-木柵)、796(原1080)土城-木柵)
新店客運 綠3、綠7、綠9、綠10、綠15
欣欣客運 673、290副線 指南客運 918

民權路口 綠13

復興路
台北客運 793(原1073)樹林-木柵)、796(原1080)土城-木柵)
指南客運 918 欣欣客運 290副線

莊敬中學(中正路)
新店客運 906、909、綠5、綠6、綠8、930 指南客運 905
欣欣客運 672、673、290、綠2

捷運大坪林站(可轉搭接駁車)
新店客運 642、644、647、648、650、綠13、綠10、棕2
「坪林-台北」、「鳥來-台北」
指南客運「桃園-台北市政府」、福和客運「基隆-新店」

●外縣市交通

1.搭車至台北車站，轉乘捷運新店線至捷運大坪林站
2.桃園地區：可於桃園火車站搭中壢客運「桃園-北二高-台北市政府」線於捷運大坪林站下車
3.中壢、內壢地區：可於中壢火車站搭「中壢-中山高-台北」線於捷運南港站下車，轉搭捷運至大坪林站

- 乘車處：大坪林捷運站 4 號出口
- 小型車限乘二十人，不設站位
- 行動不便者請從三號出口搭乘手扶梯或電梯
- 本院備有收費汽、機車停車場，停車位有限請多利用大眾運輸工具
- 國定例假日停駛

預約掛號須知

◎ 外籍人士無法使用網路 自動掛號機及語音掛號者，請多加利用人工預約掛號專線。

掛號方式說明

1.現場掛號：

複診民眾	請利用一樓自動掛號機掛號。		
初診民眾	1.攜帶IC健保卡及身分證件。 2.填妥初診病歷單抽號碼牌至櫃台辦理。		
服務時間	週一至週五	上午08:00-下午20:30	
	週六	上午08:00-11:30	

2.自動掛號機：
位於一樓手扶梯正前方（佛陀問病圖後方）。
※現場號開放時間：
上午 **06:00** / 下午 **11:30** / 夜間 **17:00**

3.電腦語音掛號 請撥打(02)6628-6336 服務時間 00:00 - 23:50

4.網路掛號 https://taipei.tzuchi.com.tw/（本院網站可查詢看診進度，請多利用）

5.人工預約掛號 請撥打(02)6628-9800 服務時間 週一至週五 上午 08:00-12:00/下午 13:30-17:30 週六 上午 08:00-12:00

6.注意事項
- 初複診民眾皆可預約掛號。
- 初診民眾請攜帶IC健保卡及身分證明文件，填妥初診病歷單後抽號碼牌至櫃台報到。
- 本院接受預約掛號期限為一個月。
- 可利用本院網站查詢看診進度。

門診看診時間 週一至週五 上午08:30-12:00 下午14:00-17:30 夜間18:30-21:00 週六 上午08:30-12:00

電腦語音掛號說明

★服務專線：(02)6628-6336 ★服務時間：00:00-23:50 可利用本院網路查詢看診進度

操作順序說明

聽國語 1 聽台語 2 聽英文 3 請輸入
→ 預約掛號 1 / 當日掛號 2 / 取消掛號 3 / 快速掛號 4 / 查詢醫師排班表 5 / 系統使用說明 7
→ 請輸入病歷號碼 1 2 3 4 5 6 7 8 9
→ 您為初診病人 是1 否2
→ 否：修正 → 是：您為 XXX 大德 正確1 修正2
→ 正確：請輸入身證字號英文字母共二碼 0 1 如:A編01
→ 請輸入日期如:5月8日 0 5 0 8
→ 請輸入醫師代碼 如 戴有志 3 0 0 2 8
→ 上午1 下午2 夜間3
→ 正確1 修改*
→ 語音告知：1.看診時間 2.診號 3.醫師 4.日期

輸入方式（如附註）
* 本國籍人士輸入身分證字號
* 外籍人士限複診掛號

附註：若為身分證字號請輸入數字部分（請依語音提示操作）
1.複診為身分證數字部分共九碼 2.初診請先輸入身分證數字部份共九碼，待系統直驗後再輸入英文字母共二碼。

A B C D E F G H I J K L M N O P Q R S T U V W X Y Z
01 02 03 04 05 06 07 08 09 10 11 12 13 14 15 16 17 18 19 20 21 22 23 24 25 26

門診就醫流程

掛號方式 自動掛號機/電腦語音/人工語音/網路

初診病人 請先填妥初診病歷單，持身分證及健保卡至影合服務台或抽號機牌辦理報到手續。

門診看診
↓
櫃檯抽號批價
→ ・藥局領藥 ・至注射室 ・檢驗/檢查 ・住院

本院收費 依健保署規定自2024年3月1日調整部份負擔費用價格若有異動依本院官網公告為主

掛號費		基本費用負擔
門診	150元	420元
牙科		50元
中醫		50元
重大傷病		免
三歲以下幼童		免
七十歲以上長者	掛號費五折	420元
轉診	掛號費五折(限第一次轉診)	170元
身心障礙者	免	50元
福保	免	免
慢性病連續處方箋第二、第三調劑	免	750元
急診	220元	750元 中低收入戶與身心障礙者 550元

藥品部分負擔		
一般藥品		
藥品金額	一般身分	中低收入戶身心障礙者
≦100元	10元	免
≧101元	上限300元	上限200元
慢性病連續處方箋		
藥品	一般身分	中低收入戶身心障礙者
第一次(開立)	收費比照一般藥品	免
第二次第三次領藥	免	免

門診健康諮詢服務

◎ 服務台及轉診諮詢服務
服務時間：
週一至週五上午08:00～12:00 下午13:30～17:30
週六上午08:00～12:00
服務項目：門診相關業務諮詢、代辦重大傷病卡轉診諮詢
服務地點：一樓大廳聯合服務台
諮詢專線(02)6628-9779轉5812、5819

◎ 門診健康諮詢服務
服務時間：
週一至週五上午08:00～12:00 下午13:30～17:30
週六 上午08:00-12:00
服務項目：各類醫療或健康相關問題諮詢
服務地點：二樓236門診
諮詢專線：(02)6628-9779轉2236

◎ 希望小站服務
服務時間：
週一至週五上午09:00～12:00 下午13:00～17:00
服務項目：提供癌症醫療諮詢服務、相關書籍借閱心理諮詢服務、資源轉介服務
服務地點：地下一樓化療室
諮詢專線：(02)6628-9779轉8020

◎ 藥物諮詢服務
服務時間：二十四小時
服務項目：用藥指導、藥物說明、藥物諮詢
服務地點：一樓藥局
諮詢專線：(02)6628-9779轉2150、2155

◎ 如何申請輪椅外借回家服務
服務時間：
週一至週五上午08:00 ~12:00 下午13:30 ~17:00
服務項目：一般、骨科、高背輪椅、嬰兒安全座椅
服務地點：一樓總務室庶務組
諮詢專線：(02)6628-9779轉5620

申請診斷證明書或病歷資料注意事項

所需證件	1.當事者身分證明文件。 2.非當事者親自申請時，需兄檢附委託書及受託人身分證明文件。 3.若當事者往生，申請者需檢附與當事者關係之文件。
申請作業	1.若為新開立或申請病歷資料，請掛原主治醫師門診，由醫師開立後於批價櫃台繳費，再至一樓診斷書櫃台用印。 2.若曾開立證明書，欲追加份數者，請直接至診斷書櫃台洽詢。 3.申請檢驗、檢查報告者，請至一樓診斷書櫃台辦理。
代辦申請	申請者須備妥相附之文件至一樓診斷書櫃台申請，本院將於資料完成後通知申請人領取。

※ 依據「全民健康保險醫療辦法」規定：「長期服藥之慢性病人」，有下列特殊情況之一而無法親自就醫者，以繼續「領取相同方劑」為限，得委請他人向醫師陳述病情，醫師依其專業知識之判斷，確信可以掌握病情，再開給相同方劑：
1.行動不便，經醫師認定或經受託人提供切結文件。 2.已出海，為遠洋漁業作業或在國際航線航行之船員上服務，經受託人提供切結文件。

※ 委託「他人」領藥時，請出示：
1.代領藥委託書：可至一樓初診資料填寫處填寫。 2.身分證明文件：委託人、受託人身分證件影本。

泌尿科團隊介紹

台北慈濟醫院顧問 / 泌尿科 主治醫師

楊結棣 醫師代號 15034
專長：小兒泌尿學、婦女泌尿科、尿失禁及排尿障礙、內視鏡泌尿學、兒童疝氣手術、雷射攝護腺肥大手術
學歷：台灣大學醫學系、比利時根特大學醫學博士
經歷：台北慈濟醫院副院長、台大醫院泌尿科住院醫師、台大醫院泌尿科兼任主治醫師、恩主公醫院泌尿科主任

泌尿科 主任

蔡曜州 醫師代號 15035
專長：腹腔鏡及達文西機器手臂手術、腎上腺腫瘤診斷與單孔微創手術、疝氣單孔微創手術、攝護腺癌及雷射攝護腺肥大手術、泌尿腫瘤診斷與微創手術治療、膀胱單孔微創手術
學歷：台北醫學院醫學系、台灣大學醫學工程研究所博士
經歷：恩主公醫院泌尿科主治醫師、台大醫院泌尿科兼任主治醫師、台北慈濟醫院泌尿科兼任主治醫師、台北慈濟醫院泌尿科兼任主治醫師、台北慈濟醫院微創手術中心主任、台北醫學大學附設醫院泌尿科主任

泌尿科 主治醫師

蔡芳生 醫師代號 15020
專長：男性健康整合治療、性功能治療、攝護腺及排尿障礙治療、包皮矯手術、雷射泌尿科手術、泌尿道結石治療、泌尿道感染治療
學歷：國立臺灣大學醫學系學士、澳洲新南威爾斯大學醫學工程碩士、國立臺灣大學醫學工程研究所博士
經歷：台大醫院泌尿部住院醫師暨總醫師、台大醫院泌尿部兼任主治醫師暨助理教授、衛福部桃園醫院泌尿科主任、桃園天及醫院教學副院長、桃園天及醫院院長

泌尿科 主治醫師

游智欽 醫師代號 15106
專長：尿路結石、攝護腺肥大、疝氣、一般泌尿學、腹腔鏡微創手術、泌尿內視鏡微創手術、泌尿腫瘤（腎臟、膀胱、攝護腺及睪丸）之診治、腹腹透析手術、腎臟移植
學歷：台灣大學醫學系
經歷：台灣大學附設醫院內科部住院醫師、台中榮民總醫院泌尿科住院醫師、台中榮民總醫院泌尿科住院醫師、台中榮民總醫院泌尿科總醫師

泌尿科 主治醫師

許竣凱 醫師代號 15074
專長：核磁共振超音波攝護腺融合切片、攝護腺高頻聚焦超音波手術、腹腔鏡及達文西機器手臂手術、泌尿腫瘤診斷與微創手術治療、微創腹腔鏡疝氣修補手術、軟式輸尿管鏡手術
學歷：慈濟大學醫學系
經歷：台北慈院外科部住院醫師、台北慈院外科部泌尿科臨床研究醫師、台大泌尿科代訓醫師

泌尿科 主治醫師

李名偉 醫師代號 15134
專長：攝護腺肥大雷射剜除手術、攝護腺水蒸氣消融手術、軟式輸尿管鏡碎石手術、鹿角結石腎造瘻取石手術、單孔微創疝氣手術、達文西機械手臂手術、核磁共振超音波融合攝護腺切片、性功能障礙治療、泌尿道腫瘤治療、包皮矯手術、結紮手術
學歷：台灣大學醫學系學士
經歷：大醫院泌尿部住院醫師、台大醫院泌尿部總醫師、台大醫院泌尿部兼任主治醫師

泌尿科 主治醫師

吳書雨 醫師代號 15095
專長：尿路結石防治內視鏡手術、攝護腺肥大鈥雷射及手術治療、疝氣修補手術、尿路動力學檢查、尿失禁及排尿障礙、神經性下尿路功能障礙、膀胱過動症、間質性膀胱炎、膀胱疼痛症候群、泌尿道感染、血尿及泌尿腫瘤治療、性功能障礙
學歷：慈濟大學醫學系學士
經歷：台灣大學進修部清學院法律學分班結業、花蓮慈濟醫院泌尿科住院醫師/總醫師/臨床研究醫師、玉里慈濟醫院泌尿科主治醫師、衛生福利部基隆醫院泌尿科主治醫師

血液腫瘤科團隊介紹

泌尿科 主治醫師

鐘伯恩 醫師代號 15129
專長：經會陰MRI影像融合攝護腺切片手術、雷射攝護腺剜除手術、軟式輸尿管鏡手術、微創腹腔鏡疝氣修補手術、包皮矯手術、結石、攝護腺肥大、疝氣、性功能障礙、泌尿腫瘤、泌尿道感染、尿失禁及排尿障礙
學歷：長庚大學醫學系醫學士
經歷：林口長庚醫院一般科住院醫師、台北慈濟醫院泌尿科住院醫師、臺北榮民總醫院泌尿科代訓醫師、臺大醫院泌尿科代訓醫師、台北慈濟醫院泌尿科總醫師、歐洲泌尿科住院醫師教育計畫(2024 ELAP)訓練醫師

泌尿科 主治醫師

周奕儒 醫師代號 15138
專長：腹腔鏡鼠蹊疝氣修補手術、軟式輸尿管鏡疝氣修補手術、腹腔鏡及達文西機器手臂手術、攝護腺肥大手術、MRI超音波攝護腺融合切片、包皮手術、無刀口結紮、泌尿腫瘤、排尿障礙、泌尿道感染
學歷：國立陽明交通大學醫學系
經歷：台北慈濟醫院不分科住院醫師/泌尿科住院醫師、台北慈濟醫院泌尿科總醫師、花蓮慈濟醫院泌尿部代訓住院醫師、台大醫院泌尿部代訓住院醫師

台北慈濟醫院副院長 醫療部癌症中心主任 / 血液腫瘤科 主任

何景良 醫師代號 25014
專長：肺癌、縱膈、大腸癌的化學、標靶、免疫及細胞治療、血液疾病的分子診斷及治療、安寧緩和醫療、癌症臨床試驗
學歷：國防醫學院醫學系、美國梅約醫學中心血液病理科研究員、美國梅約醫學中心臨床血液科研究員
經歷：國防醫學院副校長、三軍總醫院醫療副院長兼執行官、三軍總醫院內科部部主任/血液腫瘤科主任、三軍總醫院癌症中心主任

血液腫瘤科 主治醫師

高偉堯 醫師代號 25029
醫療部主任/血液科主任 / 血液腫瘤科 主治醫師
專長：腫瘤內科學及腫瘤轉移的研究、各類癌症的診斷及治療（包括乳癌、婦癌、大腸癌、肝膽腺胃道腫瘤、肺癌、頭頸癌等）、貧血、血癌、淋巴瘤及骨髓瘤等血液疾病的診斷、惡性血液疾病的化學治療、標靶治療、免疫治療
血液/骨髓幹細胞移植
學歷：國防醫學院醫學系、美國范德堡大學(Vanderbilt University,U.S.A.)生物醫學博士
經歷：三軍總醫院血液腫瘤科主任/腫瘤科主任、台北慈濟醫院內科部主任/血液腫瘤科主任

血液腫瘤科 主治醫師

夏和雄 醫師代號 25038
11A病房主任/臨床研究中心主任 / 血液腫瘤科 主治醫師
專長：一般內科、腫瘤內科、腫瘤診斷、規劃、治療、追蹤、癌症急症處置、以及化學藥物、標靶藥物副作用處置、癌症諮詢；癌症疾患檢、癌症家族病患追蹤、最新癌症研究和轉譯醫學知識等、臨床試驗諮詢；癌症新藥臨床人體試驗諮詢與執行、個人化之癌症治療；以患者本身和腫瘤之基因型、規畫最佳化學治療、標靶藥物治療。
學歷：中山醫學大學醫學系、美國耶魯大學藥理研究所
經歷：台北慈濟大學附設醫院血液腫瘤科主治醫師兼早期癌症研究中心主任

血液腫瘤科 主治醫師

劉益昇 醫師代號 25051
專長：血液病診斷與治療、各項癌症內科治療
學歷：國防醫學院醫學系學士、中國醫藥大學老化醫學博士學程研究所博士班
經歷：國軍臺中總醫院住院醫師、左營海軍新兵訓練中心醫官、三軍總醫院內科部血液腫瘤科進修醫師、國軍臺中總醫院急診專責醫師、國軍臺中總醫院內科部血液腫瘤科主治醫師、國軍高雄總醫院內科部血液腫瘤科主治醫師、國防醫學院助理教授

血液腫瘤科 主治醫師

楊牧峻 醫師代號 25041
專長：婦癌、乳癌、大腸直腸癌、肺癌、頭頸癌、肝膽胰癌、胃癌及食道癌、化學治療、標靶治療、免疫治療、腫瘤內科學、整合醫學
學歷：中國醫藥大學醫學系學士
經歷：嘉義長庚不分科住院醫師、台北慈濟醫院內科部住院醫師、台北慈濟醫院內科部血液腫瘤科總醫師

夜間門診表（門診時間18:30～21:00／截止掛號時間20:30）

	科別	診間	星期一 7、14、21	星期二 1、8、15、22、29	星期三 2、9、16、23、30	星期四 3、10、17、24	星期五 4、11、18
內科系	心臟血管內科 Cardiology	第252診		李家誠 20105	林雙金 20093 限號50名		
		第253診	詹仕戎 20060 8/14 醫師約診 限掛35名				
	新陳代謝暨內分泌科 Metabolism & Endocrinology	第246診				段惟倫 29066 限號40名	
	一般內科（胃腸肝膽科） Gastroenterology	第249診	李思憲 23050 20:30前報到			陳至翔 23077	
	神經內科 Neurology	第228診				黃尚本 02114	
	血液腫瘤科 Hematology&Oncology	第219診	高偉堯 25029				
	感染科 Hematology&Oncology	第214診	蘇迎士 27022	蘇迎士 27022 限掛40名			
	大腸直腸外科 Division of Proctology	第212診	陳冠偉 36013 限號25名	蕭光宏 36002 限掛40名	呂宗儒 36023	陳雯廷 36028	
	神經外科 Neurosurgery	第221診		龔煥文 04056			戴伯安 04018 預先、周邊神經 限掛10名
	泌尿科 Urology	第238診			蔡芳生 15020		許竣凱 15074
	骨科 Orthopedics	第202診					
		第204診			劉繼元 09102 創傷骨科 限掛20名	黃振文 09246 限掛23名	
外科系 二樓門診區	耳鼻喉科 ENT	第279診	藍敏菁 (女) 12076 鼻過敏 睡眠呼吸中止 限號35名	郭彥君 (女) 12014 睡眠呼吸中止、呼吸器	陳豐安 12146	黃同村 1285 限掛25名 24-1名	蘇旺裕 12012 限掛30名
		第280診	蔡祐任 12126 限掛30名		鄭靜雯 (女) 12159 限掛30名		
	一般外科 General Surgery	第214診		陳克琦 31006 211名		陳克琦 31006	
	眼科 Ophthalmology	眼科一診			鄭涵之 (女) 11055 8/9	楊顯祥 11049 20:30前報到	
		眼科二診	彭義傑 11024 20:30前報到				
	小兒外科 Division of Pediatric Surgery	第211診		陳克琦 31006		陳克琦 31006	
	家庭醫學科 Family Medicine 新中和診所專	第286診	葉嘉澤 08066 減肥門診	陳正裕 08041 減肥門診	沈明昌 08178 減肥門診	何林楨 08085 減肥門診	賴育民 08018 糖尿醫學、減肥門診
	職業病門診 Occupational Disease Clinic	第287診		賴育民 65003 職業傷害科 醫師名人 8/22、26停診			
	小兒科 Pediatrics 新中和診所專	第294診	吳秉昇 07097 293診 8/26 8/29 8/30 8/31 限掛8人	魏希賢 07164 293診			賴郁欣 (女) 07231
	身心醫學科（思覺精神科） Psychiatry	身心一診	陳文建 17067 注意力門診	王亮鈞 17099	鄭瑀 17092	洪亦萱 8/8、11停診 17107 醫療相關	謝秀盈 (女) 07215
		身心二診		陳益乾 17050 醫療相關 8/22	李嘉富 17060 醫療相關	林敬恩 醫療相關 17051	曾昱綸 17065 身心五診
	皮膚科 Dermatology	第262診				王宗熙 醫療相關 17055 9/17、24停診 醫療相關	
		第263診			醫師約診排床表 兒童專診至下午	兒童專診至下午	廖澤源 14060
其他專科	中醫科 Chinese Medicine	中醫一診		魏孟鈞 (女) 30453 內科、脾胃炎			魏孟鈞 (女) 30453 內科、脾胃炎
		中醫二診	呂秉勳 30238 內科			陳瑋毅 30452 針灸科 限掛10名	
		中醫三診					
		中醫五診	謝伯駿 30163 內科、脾胃炎 限掛14名	王裕方 30455 家醫科 限掛20名	林亞萱 (女) 30239 婦科 8/30停診 過敏性疾病門診		
		中醫六診	徐培珊 (女) 30112 針灸科 醫師約診			林亞萱 (女) 30239 婦科	
		中醫七診	江翊瑄 (女) 30571 針灸科 限掛20名	廖子嫻 (女) 30072 兒科	許雅婷 (女) 30141 兒科、腦麻門診	廖子嫻 (女) 30072 兒科 過敏性疾病門診	許雅婷 (女) 30141 兒科、過敏性疾病門診
	牙科 Dentistry	牙科一診	陳宣宏 13114 限齒顎矯正 限掛40名	陳默 (女) 13347 兒童牙科 限掛10名	蔣立楷 (男) 13275 限口腔顏面外科/植牙	蘇穎珊 (女) 13347 牙周病 限掛20名	陳默 (女) 13347 兒童牙科 限掛10名
		牙科二診			陳建成 13078 限齒顎矯正		
五樓門診區	慢性疼痛門診 Pain Management	第218診					
	婦產科 Obstetrics & Gynecology	第501診		張嶺榕 (女) 06133 8/9停診 限掛20名			張詩元 06083