佛教慈濟醫療財團法人 **台北慈濟醫院**
Taipei Tzu Chi Hospital, Buddhist Tzu Chi Medical Foundation

【證嚴法師 靜思語】

把握時間，珍惜空間，
人與人之間要感恩、尊重、愛。

115年 2月 門診表

【宗旨】 人本醫療、尊重生命
【願景】 成為醫療與人文並具及民眾最信賴的醫院
【目標】 提供以病人為中心的卓越醫療服務
醫療人員愛誠之省運醫院
照顧弱勢族群，成為全人醫療的典範

行動掛號 QR Code Registration　臉書　LINE　健康報您知

Android　IOS

農曆春節服務時間

時段	診次	2/16(一)除夕	2/21(六)初五
上午 08:00～12:00	內科 第228診	林雙金 (20093)	何景良 (25014)
	家醫科 第229診	徐浩恩 (08181)	夏遠萍 (08294)
	外科 第230診	周奕儒 (15138)	朱崇華 (09175)

2/17日(初一)至2/19日(初三)
本院門診休診
僅開設春節傳染病特別門診
檢驗科 抽血暫停服務
急診24小時為您服務
2/20日(五)初四 正常門診

115年農曆春節傳染病特別門診

農曆春節		初一	初二	初三
日期		2/17	2/18	2/19
時段	對象(看診地點)	週二	週三	週四
上午 08:30～11:30	小兒急診傳染病特別門診	王緒斌 07160	吳秉昇 07097	魏希賢 07164
	成人一樓注射室	饒倫毓 19057	沈明昌 08178	蘇迎士 27022
下午 14:00～17:00	成人一樓注射室	李中 19058	段德敏 20048	蘇迎士 27022

2月27日(五) 正常門診

2月28日(六)
適逢和平紀念日
本院門診休診
檢驗科抽血暫停服務
急診照常服務

預防醫學中心
Preventive Medical Center
本院通過醫策會健康檢查品質認證

從影像走入生命 發現病灶於細微
器官組織追蹤器 磁振造影MRI
高科技探測電腦斷層儀 256排電腦斷層CT
腫瘤診斷利器 正子電腦斷層造影PET/CT
為您規劃全身心血管、腦血管、冠狀動脈血管疾病、冠狀動脈鈣化的評估(包含肺、肝)、心肌血流灌注斷層造影、三心檢查、肺癌及癌症篩檢的精緻檢查。
個人健康檢查規劃及健檢相關專人諮詢服務
洽詢電話 (02)6628-9779分機3851
電子郵件 health@tzuchi.com.tw

反覆發燒血球異常 三尖瓣重度逆流致脾臟腫大

■ 文/圖：公傳室

63歲的林先生去年底開始出現不明原因的反覆高燒，多次奔波診所與各大科別求診，卻始終找不到原因，因而來到台北慈濟醫院感染科就醫。抽血檢查顯示白血球、血小板及血紅素低下，必須輸血，但血液及骨髓等相關檢查均找不到病因，僅電腦斷層意外發現脾臟腫大與腹水。最後在住院的心臟超音波檢查中發現林先生罹患三尖瓣重度閉鎖不全，瓣膜上還長了一公分大的贅生物(即細菌感染的病灶)，確診為感染性心內膜炎。會診心臟血管外科後，楊凱文醫師替其更換人工生物瓣膜，術中同步清除感染病灶。手術出院後，門診經過一段時間的追蹤，病人的血球數值明顯回升，感染也治療完全，順利恢復健康。

三尖瓣是位於心臟右心房與右心室之間的重要瓣膜，負責讓血液從右心房單向流入右心室，防止血液倒流，功能上與左心房和左心室之間的二尖瓣類似。楊凱文醫師指出，造成三尖瓣逆流的原因繁多，包括風濕性心臟病、感染性心內膜炎、二尖瓣或主動脈瓣疾病、心律不整，甚至是長期抽菸、慢性呼吸道疾病、自體免疫疾病均可能導致三尖瓣逆流。若三尖瓣功能受損，血液逆流回右心房，使右心房壓力增加，進而影響全身血液回流，就會導致器官壓力上升，當逆流非常嚴重且延遲治療，少部份病人甚至可能導致肝脾出現問題，如肝硬化、脾臟腫大等。而脾臟是造血器官，若因此腫大造成血球細胞破壞，就可能導致全身性血球減少，發生如林先生一般的情況。

三尖瓣逆流並不少見，國外統計指出，有高達70%-80%的健康人群可見輕微三尖瓣逆流；但中重度以上的三尖瓣逆流發生率則較低，約占整體人口的1%-2%。大多數患者初期多無明顯症狀，直至中重度以上才會有輕微水腫出現，因此許多人往往會忽略其嚴重性，待出現嚴重問題時多已經變成重度逆流。楊凱文醫師表示：「三尖瓣逆流大多可以用藥物控制，若是進展為重度逆流且藥物治療效果不彰，同時合併右心室功能異常，就會需要手術，但臨床案例不多。」診斷上，會以超音波檢查為主，手術則會視病人狀況選擇開胸或微創手術。以林先生為例，考量病人血球數值極低、免疫力差，擔心術中出血，醫療團隊以開胸手術替其更換人工瓣膜，並同步清除感染的贅生物。

楊凱文醫師提醒，民眾若出現長期不明原因水腫、疲倦、反覆發燒等症狀，應積極就醫評估是否有心臟疾病的問題，排除感染可能；若有已知的心臟瓣膜問題也務必定期回診，好好追蹤，及早診斷、介入治療，以免小病拖成大病。

■ 電腦斷層發現脾臟腫大。

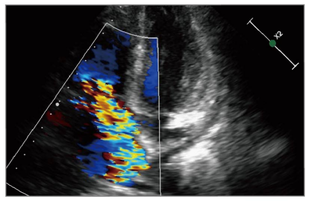
■ 影像檢查發現三尖瓣逆流。

■ 楊凱文醫師看診示意照。

慢性骨髓性白血病免高強度化療 標靶藥物有效控制

■ 文：公傳室

48歲的吳先生身體一向健康，日前與朋友進行健康檢查意外發現白血球指數飆升至80,000/μL(正常男性為3,000/μL-13,000/μL)，遂至台北慈濟醫院血液腫瘤科林益庭醫師門診追蹤。透過腹部超音波檢查發現吳先生脾臟明顯增大，且骨髓檢查及染色體檢測也發現「費城染色體」(1960年科學家Peter C. Nowell、David Hungerford於美國賓州費城發表)呈陽性，表示白血球細胞異常增生，確診為慢性骨髓性白血病，遂以口服標靶藥物作第一線治療，透過規則用藥，吳先生在3個月內白血球指數下降至8,190/μL，費城染色體基因量也小於0.1%IS，控制良好，定期於門診追蹤中。

慢性骨髓性白血病是一種骨髓疾病。骨髓中原本含有能繁殖與分化的造血幹細胞，會依照身體需求生成紅血球、白血球與血小板等血細胞，但當費城染色體出現異常，所產生的BCR-ABL融合基因會產生酪胺酸激酶(TKI)，導致白血球持續異常增生。這些過量的白血球雖然看似成熟，卻缺乏正常功能，反而擠壓紅血球與血小板的生成空間，林益庭醫師指出，慢性骨髓性白血病多發生於中壯年族群，平均診斷年齡約在50歲左右，在台灣每年約每10萬人口中有2-3人被診斷，病人會因白血球過度增生，長期下來出現貧血、疲勞、發燒、盜汗、體重減輕或脾臟腫大疼痛等症狀，嚴重時甚至會引發感染、出血，甚至肺栓塞等併發症。

慢性骨髓性白血病的診斷主要依靠血液檢查、骨髓穿刺與染色體基因檢測，確認是否存在費城染色體及BCR-ABL 融合基因。在過去，治療方式以化學治療或骨髓移植為主，但化療方式副作用大，移植更需經歷漫長等待，病人往往需要承受長期治療帶來的不適。而隨著醫學進展，如今已經能透過標靶藥物治療，精準抑制酪胺酸激酶，林益庭醫師表示：「標靶藥物的突破，讓疾病的治療模式徹底改變，慢性骨髓性白血病已從過去難以控制的血癌，轉變為可以長期控制穩定的慢性疾病，病人只要規律服藥，就能維持良好的生活品質，四年存活率可達9成。」

林益庭醫師提醒，雖然慢性骨髓性白血病與基因異常有關，但日常生活仍能透過預防來降低風險，如避免長期接觸化學物質、維持均衡飲食與規律作息，讓免疫系統保持健康。同時他也呼籲民眾定期進行健康檢查，及早診斷、及早治療，才能有效控制病情，守護生活品質。

醫療品質獲肯定 台北慈濟醫院得SNQ銀獎認證

影音板　影音板

■ 文/圖：公傳室

曾效力NBA知名球隊的前鋒球員，於職業生涯後期來台參與職業籃球賽事期間，因長期高強度運動累積的肌腱負荷，導致阿基里斯腱斷裂，經防護員轉介後，該名球員前往台北慈濟醫院就診，由骨科部王禎麒主任帶領團隊，採用超音波導引技術進行微創手術治療。術後恢復狀況良好，順利重返運動場域，延續運動生涯的活動能力與生活品質。王禎麒主任長期深耕足踝外科領域，以「足踝微創手術新視界一引領世界的超音波導引阿基里斯腱縫合手術及足踝關節鏡手術」在2025年SNQ評選中榮獲銀獎，並將於1月8日前往頒獎典禮受獎。此外，台北慈濟醫院包含牙科部、護理部、病主法推動小組與社區醫長照服務部亦同步獲得SNQ標章肯定，展現醫院在臨床照護、病人安全與跨領域服務上的整體成果。

SNQ全稱「國家生技醫療品質獎暨SNQ國家品質標章」，由國家生技醫療產業策進會自2004年起舉辦年度評選，用以表彰全台兼具創新性、品質管理與實質成效的優質醫療院所。針對此次獲選的項目，王禎麒主任指出，「阿基里斯腱斷裂」俗稱「腳筋斷裂」或「跟腱斷裂」，好發於羽毛球、排球、籃球、足球等需頻繁跳躍的運動族群，常見成因包括:運動前熱身不足、肌腱長期反覆發炎疼痛並接受類固醇注射，以及肌腱退化導致。傳統治療方式為開放性手術，需劃開8至14公分傷口，術後通常需進行6-12個月以上的復健，對病人的生活與運動功能造成不小影響，術後癒合不良傷口感染的風險更成為運動員的夢魘。

王禎麒主任帶領團隊發展超音波導引技術下的微創手術模式，成功突破傳統阿基里斯腱斷裂須以大傷口手術處理的限制。他說明，透過超音波即時導引技術，能在手術過程中清楚辨識肌腱斷裂位置與周邊神經血管結構，將手術傷口縮小至約1公分，在兼顧修復穩定度的同時，大幅降低對周邊組織的傷害，提升手術安全性與精準度，且平均手術時間約30分鐘，術後感染及傷口癒合不良等併發症發生率僅0.9%，相較傳統手術明顯降低，病人整體復原時間亦縮短至約3到4個月。王禎麒主任提及，該項術式截至目前已累積超過400例成功案例，多數病人皆能恢復原有的日常活動與運動能力。相關研究成果亦陸續發表於國際頂尖期刊，並完成美國FDA認證，成為由台灣團隊自主研發、成功跨海應用於美國臨床的創新醫療技術。自2024年在美國完成首例臨床應用，逐步推廣至國際足踝醫學領域，至今在美國已完成170位以上醫師訓練與超過90醫床應用。

此次榮獲SNQ銀獎，王禎麒主任表示，這項肯定屬於整個團隊長期投入的成果，同時期許能將技術推廣至更多國家，將好的技術跟資源分享給全世界，幫助更多需要的人。

■ 王禎麒主任以「超音波導引阿基里斯腱縫合手術及足踝關節鏡手術」榮獲SNQ銀獎。

至大坪林捷運站接駁車服務與交通資訊

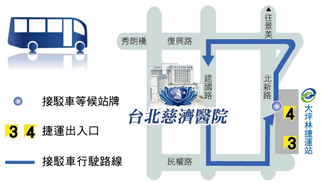

接駁車等候站牌
3 4 捷運出入口
接駁車行駛路線

公車路線
慈濟醫院站(建國路)
台北客運 793(京1073)樹林–木柵、796(京1080)土城–木柵
新店客運 綠3、綠7、綠9、綠10、綠15
欣欣客運 673、290繁線　指南客運 918
民權路口 綠13
復興路
台北客運 793(京1073)樹林–木柵、796(京1080)土城–木柵
指南客運 918　欣欣客運 290繁線
莊敬中學(中正路)
新店客運 906、909、綠5、綠6、綠8、930 指南客運 905
欣欣客運 672、673、290、綠2
捷運大坪林站(可轉搭接駁車)
新店客運 642、644、647、648、650、綠13、綠10
棕2、1 大坪林–台北、1 鳥松–台北
指南客運「桃園–台北市政府」、福和客運「基隆–新店」

外縣市交通
1. 請搭車至台北車站，轉乘捷運新店線至捷運大坪林站。
2. 桃園地區：可於桃園火車站搭中壢客運「桃園–北二高–台北市政府」線至捷運大坪林站下車
3. 中壢、內壢地區：可於中壢火車站搭「中壢–中山高–台北」線至捷運運動彈站下車，轉搭捷運至大坪林站

週一至周五服務時間	周六服務時間
07:00～12:00　12:00～21:15 停止	07:00～14:45 停止
每10~15分一班　每15~20分一班	每15~20分一班

◎ 乘車處：大坪林捷運站 **4** 號出口
◎ 小型車限乘二十人，不設站位
◎ 行動不便者請從三號出口搭乘手扶梯或電梯
◎ 本院備有收費汽、機車停車場，停車位有限請多利用大眾運輸工具
◎ 國定例假日停駛

* 乘車處：大坪林捷運站 **4** 號出口
* 國定例假日停駛　* 限乘二十人，不設站位
* 行動不便者請從三號出口搭乘手扶梯或電梯
* 本院備有收費汽、機車停車場，停車位有限
請多利用大眾運輸工具

預約掛號須知

◎ 外籍人士無法使用網路　自動掛號機及語音掛號者，請多加利用人工預約掛號專線。

掛號方式說明

1.現場掛號：

複診民眾	請利用一樓自動掛號機掛號。	
初診民眾	1. 攜帶IC健保卡及身分證件。 2. 填妥初診病歷單抽號碼牌至櫃台辦理。	
服務時間	週一至週五	上午08:00-下午20:30
	週六	上午08:00-11:30

2.自動掛號機：
位於一樓手扶梯正前方 (佛陀問病圖後方)。
※現場號牌開放時間：
上午 **06:00** / 下午 **11:30** / 夜間 **17:00**

3.電腦語音掛號 請撥打(02)6628-6336
服務時間 00:00 - 23:50

4.網路掛號 https://taipei.tzuchi.com.tw/
(本院網站可查詢看診進度，請多利用)

5.人工預約掛號 請撥打(02)6628-9800
服務時間 週一至週五 上午 08:00-12:00 / 下午 13:30-17:30
週六　上午 08:00-12:00

6.注意事項
- 初複診民眾皆可預約掛號。
- 初診民眾請攜帶IC健保卡及身分證明文件，填妥初診病歷後抽號碼牌至櫃台報到。
- 本院接受預約掛號期限為一個月。
- 可利用本院網路查詢看診進度。

門診看診時間　週一至週五 上午08:30-12:00 | 下午14:00-17:30 | 夜間18:30-21:00　週六 上午08:30-12:00

電腦語音掛號說明

★服務專線：(02)6628-6336 ★服務時間：00:00-23:50　可利用本院網路查詢看診進度

操作順序說明

聽國語 1 / 聽台語 2 / 聽英文 3 — 請輸入

預約掛號 1 / 直接掛號 2 / 取消掛號 3 / 快速掛號 4 / 查詢醫師排班表 5 / 系統使用說明 7

請輸入病歷號碼 1 2 3 4 5 6 7 8 9
輸入方式(如附註)
* 本國籍人士輸入身分證字號
* 外籍人士限複診掛號

您為初診病人 是 1　否 2
否 → 修正
是 → 請輸入身分證字號英文字母共二碼 0 1 (如:A輸01)

您為 XXX 大德 正確 1　修正 2
正確 → 請輸入日期:5月8日 0 5 0 8

請輸入醫師代碼 (如 黃有志 30028) 3 0 0 2 8

正確 1　修正 ★ → 上午 1　下午 2　夜間 3

語音告知：1. 看診時間 2. 診號 3. 醫師 4. 日期

附註：若為身分證字號請輸入數字部分（請依語音提示操作）
1. 複診為身分證數字部分共九碼 2. 初診請先輸入身分證數字部份共九碼，待系統查驗後再輸入英文字母共二碼。

A B C D E F G H I J K L M N O P Q R S T U V W X Y Z
01 02 03 04 05 06 07 08 09 10 11 12 13 14 15 16 17 18 19 20 21 22 23 24 25 26

門診就醫流程

掛號方式 自動掛號機/電腦語音/人工語音/網路

初診病人 請先填妥初診病歷單，持身分證及健保卡至夥合服務台或抽號碼牌辦理報到手續。

門診看診
看診前請先測驗身高、體重、血壓。
利用門診自動報到機、診間門口叫號機或手機APP系統報到後待診。
* 如需英文收據請告知櫃員
↓
櫃檯抽號批價
* 如需英文收據請告知櫃員
→ ·藥局領藥 ·至注射室 ·檢驗/檢查 ·住院

本院收費 依健保署規定自2024年3月1日醫師部份負擔費用價格若有異動依本院官網公告為主

掛號費		基本費用負擔
門診	150元	420元
牙科		50元
中醫		50元
重大傷病		免
三歲以下幼童		免
七十歲以上長者	掛號費五折	420元
轉診	掛號費五折(限第一次轉診)	170元
身心障礙者	免	50元
福保	免	免
	免	免
急診	220元	750元(中低收入戶與自己傳送者550元)

藥品部分負擔		
一般藥品		
藥品金額	一般身分	中低收入戶身心障礙者
≤100元	10元	免
≥101元	上限300元	上限200元
慢性病連續處方箋		
藥品	一般身分	中低收入戶身心障礙者
第一次(開立)	收費比照一般藥品	免
第二次第三次領藥	免	免

申請診斷證明書或病歷資料注意事項

所需證件	1.當事者身分證明文件。 2.非當事者親自申請時，需另檢附委託書及受託人身分證明文件。 3.若當事者往生，申請者需檢附與當事者關係之文件。
申請作業	1.若為新開立或申請病歷資料，請掛原主治醫師門診，由醫師開立後於批價櫃台繳費，再至一樓診斷書櫃台用印。 2.若曾開立證明書，欲追加份數者，請直接至診斷書櫃台洽詢。 3.申請檢驗、檢查報告者，請至一樓診斷書櫃台辦理。
代辦申請	申請者須備妥檢附之文件至一樓診斷書櫃台申請，本院將於資料完成後通知申請人領取。

※ 依據「全民健康保險醫療辦法」規定：「長期服藥之慢性病人」，有下列特殊情況之一而無法親自就醫者，以繼續「領取相同方劑」為限，得委請他人向醫師陳述病情，醫師依其專業知識之判斷，確信可以掌握病情，再開給相同方劑：
1.行動不便，經醫師認定或經受託人提供切結文件。 2.已出海，為遠洋漁業作業或在國際航線航行之船員上服務，經受託人提供切結文件。

※ 委託「他人」領藥時，請出示：
1.代領藥委託書：可至一樓初診資料填寫處填寫。 2.身分證明文件：委託人、受託人身分證件影本。

胸腔外科團隊介紹

程建博 醫師代號 52011
外科部主任 / 胸腔外科 主治醫師
專長｜胸腔鏡及微創手術、納式漏斗胸微創矯正手術、胸腔腫瘤手術、胸腔外傷及重症
學歷｜國防醫學院醫學系學士、國防醫學院醫學科學研究所博士
經歷｜三軍總醫院外科部兼胸腔外科總醫師、國軍馬祖醫院外科主任、三軍總醫院胸腔外科主治醫師、台北慈濟醫院胸腔外科主任/外傷中心主任、台灣外傷醫學會理事、台灣胸腔外科學會會理事

謝旻孝 醫師代號 52012
胸腔外科 主任
專長｜胸腔鏡微創手術、肺癌、食道癌、縱隔腫瘤、胃胸門癌、氣胸、血胸、膿胸、橫隔膜疾病、胸壁疾病、胃食道逆流、食道破裂、腹腔鏡手術、人工血管先期導管、縱隔腫瘤、食道癌、胃癌、支氣管鏡、創傷醫學、急重症加護醫學
學歷｜國立陽明大學醫學系學士
經歷｜國立陽明大學附設醫院外科住院醫師、台北榮民總醫院外科部住院醫師、台北榮總胸腔外科住院醫師、衛生福利部澎湖醫院主治醫師

洪嘉聰 醫師代號 52019
胸腔外科 主治醫師
專長｜單孔胸腔鏡、腹腔鏡、肺癌、食道癌、縱隔腫瘤、胸壁腫瘤、橫膈、氣/血胸、肝性胸水、胃胸門癌、乳手汗症、胸/肋骨骨折、氣切、空調過口、胃癌口
學歷｜中山醫學大學醫學系
經歷｜臺北榮民總醫院不分科住院醫師、臺北榮民總醫院外科住院醫師、臺北榮民總醫院胸腔外科住院醫師、臺北榮民總醫院胸腔外科主治醫師

范玉君 醫師代號 52018
胸腔外科 主治醫師
專長｜肺癌胸腔鏡微創手術、食道癌小傷口微創手術、胸腔鏡縱隔腔腫瘤切除、漏斗胸矯正、橫膈膜凸氣疾病、達文西機器手臂胸腔鏡手術、氣胸、血胸、膿胸、胸壁疾病、胸壁創傷治療、急重症加護醫學
學歷｜台北醫學大學醫學系
經歷｜台大醫院/臺台大新竹分院外科部住院醫師、台大醫院心臟外科總醫師、美國加州大學舊金山分校外科技能教育中心研究員、台北慈濟醫院胸腔外科總醫師/臨床研究員、台北榮民總醫院胸腔外科研修醫師、台北慈濟醫院胸腔外科主治醫師

陳東仁 醫師代號 52022
胸腔外科 主治醫師
專長｜內視鏡：單孔胸腔鏡、腹腔鏡、支氣管鏡、食道鏡、胃鏡、胸腔腫瘤：肺癌、食道癌、縱膈腔腫瘤、甲狀腺腫、橫膈膜腫瘤、胸壁腫瘤、胸腔疾病：膿胸、氣胸、橫膈膜疝氣、食道灼傷、食道破裂、食道狹窄、食道憩室、肝性胸水、乳糜胸、肺膿瘍、胸腔外傷：肋骨骨折、胸骨骨折、創傷性氣血胸、創傷性橫膈破裂管路與造口：胸腔引流管置入術、化療入工血管植入術、氣管切開造口術、空調造口術、胃造口術＋
學歷｜國立臺灣大學醫學系學士
經歷｜馬偕醫院不分科住院醫師、台北榮民總醫院外科住院醫師

王裕方 醫師代號 30455
1月普升醫師　中醫部 主治醫師
專長｜中醫家庭醫學科
學歷｜慈濟大學生技中醫學系學士
國立臺灣大學生理學研究所碩士
經歷｜台北慈濟醫院中醫部住院醫師
台北慈濟醫院中醫部中醫家庭醫學科住院醫師

魏孟鈞 醫師代號 30453
1月普升醫師　中醫部 主治醫師
專長｜中醫內科
學歷｜長庚大學生物醫學系理學士
中國醫藥大學學士碩中醫系學士
經歷｜台北慈濟醫院中醫部住院醫師
台北慈濟醫院中醫部中醫內科住院醫師

王品淳 醫師代號 11099
1月普升醫師　眼科部 主治醫師
專長｜兒童視力保健、眼瞼眼整形與鼻淚管手術、白內障小切口超音波乳化術、青光眼、糖尿病視網膜病變、視網膜雷射、一般眼科疾病
學歷｜慈濟大學醫學系學士
經歷｜台北慈濟醫院一般科住院醫師
台北慈濟醫院眼科部住院醫師
台北慈濟醫院眼科部總醫師
台北慈濟醫院眼科部臨床研究醫師

張豈榕 醫師代號 06133
1月普升醫師　婦產部 主治醫師
專長｜一般產科(產前檢查與孕期照護)、一般婦科(月經不調、分泌物異常、子宮肌瘤、子宮內膜異位症、卵巢囊腫、青少女月經問題、更年期健康照護)、婦科內視鏡與微創手術(腹腔鏡及子宮內視鏡手術)、婦科癌症節檢與預防保健(含HPV疫苗諮詢與施打)、婦科整型
學歷｜國立臺灣大學醫學系學士
經歷｜臺大醫院不分科住院醫師
台北慈濟醫院婦產部住院醫師/總醫師
臺大醫院婦產部住院醫師代訓
亞東醫院婦產部住院醫師代訓

周奕儒 醫師代號 15138
1月普升醫師　泌尿科 主治醫師
專長｜腹腔鏡具蹊坑氣修補手術、軟式輸尿管鏡高能雷射碎石手術、腹腔鏡及達文西機器手臂手術、攝護腺肥大手術、MRI超音波攝護腺融合切片、包皮手術
無刀口結紮、泌尿腫瘤、排尿障礙、泌尿造或染
學歷｜國立陽明交通大學醫學系
經歷｜台北慈濟醫院不分科住院醫師
台北慈濟醫院泌尿科住院醫師/總醫師/臨床研究醫師
花蓮慈濟醫院泌尿科代訓住院醫師
臺大醫院泌尿部代訓住院醫師

林易霖 醫師代號 23091
1月普升臨床研究醫師　肝膽腸胃科 主治醫師
專長｜胃腸肝膽疾病診斷治療、胃食道逆流、消化系潰瘍、幽門桿菌感染、肝炎、肝硬化、消化道腫瘤診治
腹部超音波、胃鏡、大腸鏡檢查
學歷｜臺北醫學大學醫學系學士
經歷｜林口長庚醫院內科住院醫師
台北慈濟醫院胃腸肝膽科住院總醫師

陳瑋毅 醫師代號 30452
1月普升臨床研究醫師　精神醫學部 臨床研究醫師
專長｜一般精神醫學、憂鬱症、躁鬱症、思覺失調症
焦慮症、恐慌症、壓力調適、自律神經失調、創傷及壓力相關疾患、失眠、睡眠障礙、睡眠腦知心理治療(CBT)、酒精成癮、藥物成癮、個別心理治療、認知行為心理治療
學歷｜慈濟大學醫學系學士
經歷｜台北慈濟醫院一般醫學科住院醫師
台北慈濟醫院精神醫學部住院醫師

鄭瑀 醫師代號 17092
1月普升臨床研究醫師　中醫部 主治醫師
專長｜中醫家庭醫學科
學歷｜慈濟大學生技中醫學系學士
國立臺灣大學生理學研究所碩士
經歷｜台北慈濟醫院中醫部住院醫師
台北慈濟醫院中醫部中醫家庭醫學科住院醫師

林霓 醫師代號 72016
1月普升臨床研究醫師　牙科部口腔顎面外科 臨床研究醫師
專長｜頭頸部良性及惡性腫瘤手術、顎顏面囊腫手術、顱顎關節治療及手術、顏面顎骨折及外傷治療、正顎手術、複雜性拔牙及埋伏齒手術、植牙手術及全口重建、口腔及顎部感染治療
學歷｜國立臺灣大學臨床牙醫研究所口腔顎面外科組碩士
國立臺灣大學牙醫學系學士
經歷｜臺大醫院口腔醫學部口腔顎面外科住院醫師及總醫師
臺大醫院口腔醫學部不分科住院醫師

夜間門診表 (門診時間18:30～21:00/截止掛號時間20:30)

	科別	診間	星期一 2、9、23	星期二 3、10、24	星期三 4、11、25	星期四 5、12、26	星期五 6、13、20、27
內科系	心臟血管內科 Cardiology	第252診		林雙金 20093 限號50名			
		第253診	詹仕茂 20060 (02) 醫師初診 限額30名			李家誠 20105 29號	
	新陳代謝暨內分泌科 Metabolism & Endocrinology	第246診				段惟倫 29066 限號50名	
	一般內科(胃腸肝膽科)	第249診	李忠憲 23050 20:30前報到				陳至翔 23077 29/停診
	神經內科 Neurology	第228診					黃尚本 02114
	血液腫瘤科 Hematology&Oncology	第219診	高偉堯 25029		林益庭 25050		
	感染科 Infectious Disease	第214診	蘇迎士 27022				
外科系 二樓門診區	大腸直腸外科 Division of Proctology	第212診	陳莊偉 36013 29/停診	羅光宏 36002 限號45名	呂宗儒 36023	陳豐廷 36028	
	神經外科 Neurosurgery	第221診		龔煥文 04056			戴伯安 04018 特殊、周邊神經 20/停診
	泌尿科 Urology	第238診		周奕儒 15138	蔡芳生 15020		許竣凱 15074
	骨科 Orthopedics	第202診					
		第204診			劉繼元 09102 創傷骨科 限額20名	黃振文 09246 限額23名	
	耳鼻喉科 ENT	第279診	藍敏興 (女) 12076 非調診 睡眠門診(中午)	郭彥君 (女) 12014 睡眠門診(中午)	陳豐安 12146	黃同村 1285 限額25名	蘇旺裕 12012 20/停診 限額30名
		第280診	蔡祐任 12126 限額30名		鄭靜雯 (女) 12159		
	一般外科 General Surgery	第214診					
	眼科 Ophthalmology	眼科一診			鄭涵之 (女) 11055 2/4	楊顗祥 11049 20:30前報到	
		眼科二診	彭義傑 11024 20:30前報到				
	小兒外科 Division of Pediatric Surgery	第211 214診		陳克瑜 31006		陳克瑜 31006	
	家庭醫學科 Family Medicine	第286診	葉嘉澤 08066 減額門診	陳正裕 08041 減額門診	沈明昌 08178 減額門診	何林楨 08085 22/停診 減額門診	賴育民 08018 20/停診 職業醫學、減額門診
	職業病門診 Occupational Disease Clinic	第287診		賴育民 65003 職業醫學科			
	小兒科 Pediatrics 新生兒加護病房	第294診	吳秉昇 07097 29/停 8:30前報到 限額30人	魏希賢 07164 29/停 限額30名	謝秀盈 (女) 07215 22/29/停 18:00前報到 限額25人	賴郁欣 (女) 07231	謝秀盈 (女) 07215 20/ 21/停診
	身心醫學科 (原精神科) Psychiatry	身心一診	陳文建 17067 22/停診 注意力門診	王亮鈞 17099	張芳瑜 (女) 17082	洪亦萱 17107 林敬恩 17051 醫心理師	曾昱綸 17065 20/停診 身心五診
		身心二診		陳喆乾 17050 醫師初診 2/19 18:00開始門診 20:00前報到	李嘉富 17060 醫師初診加強美容醫師門診 身心三診	王宗熙 17055 醫師初診加強青少年及一般門診	
	皮膚科 Dermatology	第262診					廖澤源 14060
	中醫科 Chinese Medicine	中醫一診		魏孟鈞 (女) 30453 內科、無針灸			
		中醫二診	呂秉勳 30238 內科		陳瑋毅 30452 針灸科 限額10名	呂秉勳 30238 內科 無針灸	
		中醫三診	吳炫瑋 30332 2/9 睡眠中醫門診 特約醫師專診	王裕方 30455 家醫科 限額30名	林亞萱 (女) 30239 婦科、無針灸 無婦科疾病門診		
		中醫五診	謝伯駿 30163 內科、無針灸 限額14名				
		中醫六診	徐培珊 (女) 30112 針灸科 醫師初診		李昌狄 30148 醫師初診	林亞萱 (女) 30239 兒科、臨幅門診 限額50名	
		中醫七診	江翊瑄 (女) 30571 針灸科 限額30名	廖子嫻 (女) 30072 兒科	許雅婷 (女) 30141 兒科、臨幅門診	廖子嫻 (女) 30072 兒科	許雅婷 (女) 30141 20/停診
	牙科 Dentistry	牙科一診	陳宜宏 13114 限額調調王 限額40名	陳默 (女) 13347 兒童牙科 限額10名	限口腔顎面外科/植牙	蘇穎珊 (女) 13275 牙周病 限額20名	陳默 (女) 13347 20/停診 兒童牙科 限額10名
		牙科二診			陳建成 13078 21/11、25停診 限額調調王		
五樓門診區	慢性疼痛門診 Pain Management	第218診					
	婦產科 Obstetrics & Gynecology	第501診		張瑷榕 (女) 06133 21/停診			張誌元 06083 21/13、20停診 生殖中心看診
		第502診	邱筱宸 (女) 06100 22/ 6、29停診 限額15名	張銀洲 06046 限額產科 限額45名	陳國瑚 06031 婦科腫瘤 婦科腫瘤門診 限額30名		
	復健科 Rehabilitation Medicine	第506診	李坤璋 10047		邱佳儀 (女) 10030 限額14名	簡子軒 10083 限額15名	張益維 10034 21/13、20停診