佛教慈濟醫療財團法人 台北慈濟醫院
Taipei Tzu Chi Hospital, Buddhist Tzu Chi Medical Foundation

【證嚴法師 靜思語】

珍惜每一分、每一秒，
踏踏實實為社會人間付出愛的希望。

114年 10月 門診表

【宗旨】 人本醫療、尊重生命
【願景】 成為醫療與人文並具及民眾最信賴的醫院
【目標】 提供以病人為中心的卓越醫療服務
醫療人員愛誠之菩薩醫院
照顧弱勢族群，成為全人醫療的典範

10月06日(一) 中秋節
10月10日(五) 國慶日
10月25日(六) 光復節
適逢國定假日 本院門診休診

檢驗科抽血暫停服務
急診照常服務

預防醫學中心
Preventive Medical Center
本院通過醫策會健康檢查品質認證

優質無痛胃腸鏡健檢套餐
免除胃腸鏡檢查時的恐懼與痛苦，可早期發現潛藏的胃癌及大腸癌
建議檢查對象：
•有癌症家族史 •關心自己健康
檢查項目：
「腹部超音波」+「腫瘤指標抽血檢驗」
「無痛胃鏡」+「無痛大腸鏡」

從影像走入生命 發現病灶於細微
為達到疾病早期發現早期治療的目的使用
器官組織追蹤器
磁振造影MRI
高科技探測電腦斷層儀
256排電腦斷層CT
腫瘤診斷新利器
正子電腦斷層造影PET/CT
為您規劃全身心血管、腦血管、冠狀動脈血管疾病、冠狀動脈鈣化的評估（包含肺、肝）、心肌血流灌注斷層造影、三心檢查、肺癌及癌症篩檢的精緻檢查。
個人健康檢查規劃及健檢相關專人諮詢服務
洽詢電話 (02)6628-9779分機 3851
電子郵件 health@tzuchi.com.tw

本院提供 免費 五癌篩檢
請持健保卡前往二樓篩檢站洽詢

種類	對象	頻率與方式
大腸癌	45～75歲民眾 家族史：40～44歲父母、兄弟姊妹、子女曾患有大腸癌	二年一次 糞便潛血免疫法檢查
口腔癌	30歲以上吸菸或嚼檳榔民眾（含戒檳）	二年一次 口腔黏膜檢查
乳癌	40～75歲女性	二年一次 乳房X光攝影
子宮頸癌	25～29歲婦女	三年一次 子宮頸抹片檢查
	30歲以上婦女	一年一次
肺癌	家族史 男性45～75歲 女性40～75歲	重度吸菸 50～75歲民眾 20年 每天1包菸 需配合戒菸
	二年一次	低劑量電腦斷層

行動掛號 QR Code Registration　臉書　健康報您知
Android　IOS

乳房良性葉狀瘤勿輕忽 完整切除解病灶

■ 文／圖：公傳室

30歲的許小姐日前摸到左側乳房有明顯腫塊，且短期內快速變大，雖然沒有疼痛，但明顯的改變卻造成心理壓力，遂至台北慈濟醫院一般外科陳昱天醫師門診。經乳房超音波與粗針切片檢查發現，許女士乳房有一約3公分大的葉狀瘤及2顆小腫瘤，考量病灶接近乳頭且其他小腫瘤也無法排除是否為葉狀瘤，經充分討論後，陳昱天醫師執行內視鏡輔助微創乳房全切除手術合併重建，病理結果確認3顆腫瘤皆為良性葉狀瘤，所幸手術順利、腫瘤完全切除，後續追蹤未見復發。

乳房主要由乳腺組織與間質組織構成，前者負責分泌乳汁，由多個小葉和乳管組成；後者則為乳腺提供支撐與保護，包括脂肪、結締組織、血管與神經，決定乳房的外形與質地；乳房也含有淋巴管與淋巴結，是人體免疫系統的一部分，有助於排出廢物與防禦感染。常見的乳房良性腫瘤包括纖維腺瘤、乳腺囊腫、乳管內乳頭瘤與葉狀瘤等等。其中葉狀瘤是一種少見但特殊的腫瘤，約占乳房腫瘤的0.3%-1%，通常呈現單側乳房病灶，腫瘤邊界清楚、質地堅實，一般不會有疼痛感，多半由病人自行觸摸發現。葉狀瘤平均大小約4-7公分，若沒有及時處置，當腫瘤持續增大，外觀上會出現外凸、皮膚緊繃甚至潰瘍壞死等情形，約兩成患者可能出現腋下淋巴結腫大，嚴重導致身心壓力。陳昱天醫師說明：「依病理可分為良性、邊緣型與惡性，發生原因可能與荷爾蒙變化、基因突變有關，好發於40至50歲之間的女性，由於有惡性潛能，臨床上建議完整切除並定期追蹤，以降低復發風險。」

「這個腫塊會不會是癌症？」是許多病人最關心的問題，陳昱天醫師指出，判斷乳房腫瘤是否惡性，必須透過影像檢查與病理切片，層層檢驗，才能作出正確診斷與治療建議。乳房超音波與乳房攝影是腫瘤評估的主要影像工具，各有其適用族群與優勢。乳房超音波特別適用於年輕女性，因其乳腺較緻密，可清楚區分腫塊是液體囊腫還是實質腫瘤，並觀察腫瘤的邊界、形狀與血流分布，協助判斷良惡性。相較之下，乳房攝影則較適合40歲以上女性作為常規篩檢工具，能有效偵測微小的鈣化點與結構異常，對早期乳癌的發現具有高度敏感性。此外，若腫瘤具可疑特徵，則會安排粗針切片或真空輔助切片，進行病理檢查以作判別，部分高風險族群或術前需更精準評估者，也可透過核磁造影檢查協助釐清。

葉狀瘤的治療強調完整切除且保留安全邊緣，相較傳統手術，微創內視鏡手術亦可達到同樣效果。醫師可利用精密器械從腋下開約3公分的傷口進入，在內視鏡輔助下進行皮下乳腺切除後重建。陳昱天醫師指出：「對於如葉狀瘤等良性腫瘤，只要手術完整切除，預後通常良好，復發率低。若是所需切除範圍較大，多數患者可同步進行乳房重建，保有良好的生活品質與自信。」

及早診斷、及早治療，是守護乳房健康的關鍵。陳昱天醫師提醒，具有公費乳房攝影資格的女性應定期接受檢查，若發現腫塊應盡快就醫評估，即使是良性腫瘤也不可掉以輕心，接受適當治療與追蹤，才能降低未來病變風險，保障健康。

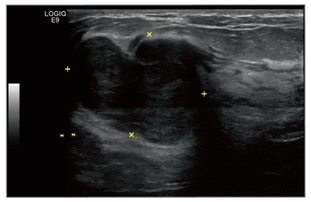

■ 術前超音波影像可見，有一約3公分大腫瘤（四個黃色十字標記處）。

■ 陳昱天醫師看診示意照。

乳房切除後疼痛症候群 神經阻斷術提升生活品質

影音版

■ 文：公傳室

48歲林小姐因乳癌做了右側乳房全切除手術，術後一直很痛，雖然回診服用止痛藥但仍無法緩解。疼痛超過半年令她相當困擾，因此選擇到台北慈濟醫院疼痛科門診求助。施秉成主任評估林小姐是「乳房切除後疼痛症候群」，予以針劑注射阻斷該處痛覺神經傳導，徹底緩解林小姐的痛感，困擾解除後她的生活品質順利提升。

該病症是發生在乳房切除手術後的複雜慢性疼痛，在胸部、上臂或腋下有中重度疼痛(疼痛指數4-6分以上)且維持超過三個月，也常合併灼熱、針扎或電擊感。疼痛以外，病人在患部也可能有感覺異常、感覺過敏、感覺減退等症狀。施秉成主任指出，一般手術傷口的慢性疼痛發生率約3%，但國外文獻指出，乳房切除後的慢性疼痛發生率高達20-65%。風險因子包括40-50歲以下年輕女性、接受腋下淋巴廓清術者、術後疼痛未控制良好者、術前已有明顯疼痛者、焦慮以及憂鬱的病人。此外，也與基因遺傳跟肥胖有關。

而疾病生理機制包含多種情況，第一種為神經再生性疼痛，在神經未受損的情況下，傷口的持續疼痛訊號，使中樞神經強化，導致病人覺得越來越痛；第二種為神經病變痛，神經因直接損傷產生病變，後續任意放電造成嚴重疼痛，也可能發生類似截肢的幻肢痛；第三種為感覺性疼痛，包含肌肉筋膜緊繃或傷疤沾黏，造成神經纏繞的疼痛；此外，慢性發炎或心因性疼痛也是可能的機制。

由於病因複雜，且大多與週邊神經有關。醫師會以理學檢查評估疼痛程度及範圍，視情況安排超音波或核磁共振檢查。若懷疑為神經損傷的疼痛，可利用診斷性治療來進一步確認，施秉成主任解釋：「藉由超音波導引神經阻斷術，將局部麻醉藥直接注射到懷疑引起疼痛的目標神經，若能緩解疼痛，即可確定病因，部分病人能同時達到治療效果。少數治療無效的頑固性疼痛可以考慮電燒治療，療效平均維持半年，若復發可反覆執行。」

由於年齡、基因、手術方式等都是無法控制的風險因子，因此唯一的預防就是控制好術後疼痛。病人可於乳癌切除前後與醫師討論止痛方式，藥物控制外，建議可接受神經阻斷術，將急性的傷口疼痛控制穩當。若術後痛超過3個月就屬慢性疼痛，也有部分病人是手術後一段時間才開始在患部感覺疼痛加劇，施秉成主任建議到疼痛科門診，由專科醫師進行評估與治療。

心手相連為愛鋪路 職志協力鋪設連鎖磚

影音版

■ 文／圖：公傳室

為了讓大地呼吸，台北慈濟醫院車道特別採用可重複使用的連鎖磚鋪設，但隨著時日久遠，磚塊產生位移縫隙，下雨天容易積水濕滑。七年前，醫院同仁曾與慈濟志工攜手重鋪連鎖磚；2025年7月25日，志工們再次啟動工程，並於8月2日及16日由趙有誠院長帶領130位同仁，在志工的協助下，利用週末時間同心協力展開施工。

趙院長感恩同仁及家人一起守護「我們的家」，強調鋪設連鎖磚有多重意義，首先要感恩鋪路造路的人，就像當初建造醫院的人一樣，若沒有他們與 上人的付出，就無法搶救生命、發揮專業；而連鎖磚若不平整，路就崎嶇難行。趙院長提醒大家：「近來天氣炎熱又有雷陣雨，師兄師姊們忍受著肌肉痠痛，奉獻寶貴的時間替醫院付出，大家要抱持著感恩心，在參與過程中注意安全。」

北區愛達時大隊長強調，醫院是 上人的志業，連鎖磚能讓大地呼吸，也能愛惜物命，過程中大家要多用心，一同愛護醫院。洪嘉駿師兄提及：「連鎖磚是環保材料，而且很適合慈濟動員，因為我們人力足夠，在傳磚、洗磚的過程中可以把大家的心扣在一起。」最後，蔡明鴻師兄則向大家說明一日流程與注意事項。隨後，男眾首先來到醫院入口車道處，有的人與志工接力傳磚，有的人彎身蹲下，將磚塊一塊塊鋪放、對齊、壓平整。女眾則是來到拱橋旁的樹蔭下，拿起刷具，在師姊的指導下，將連鎖磚每個角刷得乾乾淨淨，方便後續鋪設。

何景良副院長表示，這條道路是台北慈院重要的交通動線，鋪設平整能方便人們行走，也能讓交通順暢，他特別帶著師姊一同參與，在施工過程中真切感受到大家的齊心協力。洪碩穗副院長回憶，七年前也曾參與連鎖磚作業，不過當時是協助清刷，這次則是親自鋪設，感受截然不同：「鋪磚必須先將地基打好，否則即便表面完成，也容易歪斜。過程中偶爾出現偏差，需要及時校正，就像做人一樣，要在還沒走歪之前先拉回正軌。」

不同於平常上班的緊繃感，護理部吳秋鳳主任分享輕鬆的心情：「我們被安排在陰涼的環境裡，還有志工幫忙準備茶水，在慈濟做事就是這麼幸福。」社區醫學部王淑桂高專也笑說看著連鎖磚的灰塵被清除，就像把心中的負能量和雜念消掉一樣，非常舒服。帶著兒子一起幫忙的營養科江政腸副主任分享，希望讓孩子了解自己在醫院的工作內容，體驗不同於日常的生活經驗，而不只是單純玩樂。胸腔科檢查室的蔡佳股技術員也提到：「小朋友在家會拼積木，我跟她說這是拼真實的積木，順便可以體驗當志工的感覺。醫院早期的連鎖磚就是同仁跟志工一起協力鋪設的，所以我們踩的每一塊地都有感情，很有意義。」

烈日當空，但大家的笑容與認真的身影，讓這份體力活不再辛苦，反而多了份幸福感。每一塊被鋪平的連鎖磚，不只是腳下的道路，更有著同仁、眷屬與志工共同付出的心力與祝福。

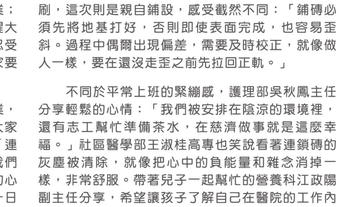
■ 職志協力，鋪設連鎖磚。

至大坪林捷運站接駁車服務與交通資訊

週一至周五服務時間	周六服務時間
07:00～12:00 12:00～21:15停止	07:00～14:45 停止
每10~15分一班 每15~20分一班	每15~20分一班

- 乘車處：大坪林捷運站 **4** 號出口
- 小型車限乘二十人，不設站位
- 行動不便者請從三號出口搭乘手扶梯或電梯
- 本院備有收費汽、機車停車場，停車位有限請多利用大眾運輸工具

公車路線
慈濟醫院站（建國路）
台北客運 793(京1073)樹林~木柵、796(京1080)土城~木柵
新店客運 綠3、綠7、綠9、綠10、綠15
欣欣客運 673、290繁線 指南客運 918
民權路口 綠13
復興路
台北客運 793(京1073)樹林~木柵、796(京1080)土城~木柵
指南客運 918 欣欣客運 290繁線
莊敬中學(中正路)
新店客運 906、909、綠5、綠6、綠8、930 指南客運 905
欣欣客運 672、673、290、綠2
捷運大坪林站（可轉搭接駁車）
新店客運 642、644、647、648、650、綠13、綠10
棕2、「大坪林-台北」、「烏來-台北」
指南客運「桃園-台北市政府」、福和客運「基隆-新店」

外縣市交通
1. 請搭車至台北車站，轉乘捷運新店線至捷運大坪林站。
2. 桃園地區：可於桃園火車站搭中壢客運「桃園-北二高-台北市政府」線至捷運大坪林站下車
3. 中壢、內壢地區：可於中壢火車站搭「中壢-中山高-台北」線於捷運運動園站下車，轉搭捷運至大坪林站

- 乘車處：大坪林捷運站 **4** 號出口
- 國定例假日停駛 ＊限乘二十人，不設站位
- 行動不便者請從三號出口搭乘手扶梯或電梯
- 本院備有收費汽、機車停車場，停車位有限
  請多利用大眾運輸工具

預約掛號須知

◎ 外籍人士無法使用網路　自動掛號機及語音掛號者，請多加利用人工預約掛號專線。

掛號方式說明

1.現場掛號：

複診民眾	請利用一樓自動掛號機掛號。	
初診民眾	1.攜帶IC健保卡及身分證件。 2.填妥初診病歷單抽號碼牌至櫃台辦理。	
服務時間	週一至週五	上午08:00-下午20:30
	週六	上午08:00-11:30

2.自動掛號機：
位於一樓手扶梯正前方 (佛陀問病圖後方)。
※現場號開放時間：
上午 **06:00**／下午 **11:30**／夜間 **17:00**

3.電腦語音掛號 請撥打(02)6628-6336 服務時間 00:00 - 23:50

4.網路掛號 https://taipei.tzuchi.com.tw/ （本院網站可查詢看診進度，請多利用）

5.人工預約掛號 請撥打(02)6628-9800

服務時間	週一至週五	上午 08:00-12:00／下午 13:30-17:30
	週六	上午 08:00-12:00

6.注意事項
- 初複診民眾皆可預約掛號。
- 初診民眾請攜帶IC健保卡及身分證明文件，填妥初診病歷單後抽號碼牌至櫃台報到。
- 本院接受預約掛號期限為一個月。
- 可利用本院網路查詢看診進度。

門診看診時間　週一至週五 上午08:30-12:00／下午14:00-17:30／夜間18:30-21:00　週六 上午08:30-12:00

電腦語音掛號說明

★服務專線：(02)6628-6336 ★服務時間：00:00-23:50　可利用本院網路查詢看診進度

操作順序說明

聽國語 **1** 聽台語 **2** 聽英文 **3** → 請輸入
→ 預約掛號 **1**、查詢掛號 **2**、取消掛號 **3**、快速掛號 **4**、查詢醫師排班表 **5**、系統使用說明 **7**
→ 請輸入病歷號碼 **1 2 3 4 5 6 7 8 9**
＊本國籍人士輸入身分證字號
＊外籍人士限複診掛號
→ 輸入方式（如附註）
→ 您為初診病人 是 **1** 否 **2**
否 → 您為 XXX 大德 正確 **1** 修正 **2**
修正 → 您為初診病人 是 **1** 否 **2**
是 → 請輸入身分證字號 英文字母共二碼 **0 1** 如:A檢 **0 1**
正確 → 請輸入日期如:5月8日 **0 5 0 8**
→ 請輸入醫師代碼 如 黃有志 **30028** **3 0 0 2 8**
→ 上午 **1** 下午 **2** 夜間 **3**
→ 正確 **1** 修改 ＊
→ 語音告知：**1.** 看診時間 **2.** 診號 **3.** 醫師 **4.** 日期

附註：若為身分證字號請輸入數字部分（請依語音提示操作）
1. 複診為身分證數字部分共九碼 **2.** 初診請先輸入身分證數字部份共九碼，待系統查驗後再輸入英文字母共二碼。

A B C D E F G H I J K L M N O P Q R S T U V W X Y Z
01 02 03 04 05 06 07 08 09 10 11 12 13 14 15 16 17 18 19 20 21 22 23 24 25 26

門診就醫流程

掛號方式 自動掛號機/電腦語音/人工語音/網路

初診病人 請先填妥初診病歷單，持身分證及健保卡至櫃台服務台或抽號碼牌辦理報到手續。

門診看診 看診前請先測血壓高、體重、血壓。利用門診自動報到機、診間門口叫號機或手機APP系統報到後待診。
＊如需英文藥袋及診斷書請先告知醫師
↓
櫃檯抽號批價 如需英文收據請告知櫃員
→ ・藥局領藥 ・至注射室 ・檢驗/檢查 ・住院

本院收費

依健保署規定自2024年3月1日調整部份負擔費用
價格若有異動依本院官網公告為主

掛號費		基本費用負擔
門診	150元	420元
牙科		50元
中醫		50元
重大傷病		免
三歲以下幼童		免
七十歲以上長者	掛號費五折	420元
轉診	掛號費五折（限第一次轉診）	170元
身心障礙者	免	50元
福保	免	免
慢性病連續處方箋第二、第三調劑	免	免
急診	220元	750元（中低收入戶與身心障礙者550元）

藥品部分負擔

一般藥品		
藥品金額	一般身分	中低收入戶 身心障礙者
≦100元	10元	免
≧101元	上限300元	上限200元

慢性病連續處方箋		
藥品	一般身分	中低收入戶 身心障礙者
第一次(開立)	收費比照一般藥品	免
第二次 第三次領藥	免	免

114年增設流感特別門診日期（時間10/1~10/3、10/7~10/9）

接種對象
1.流感疫苗：❶65歲(含)以上民眾(依第一階段實施對象)
❷學齡前兒童(排小兒科下午預防注射門診接種疫苗)
2.COVID-19疫苗:65歲(含)以上民眾(依第一階段實施對象)
3.肺鏈疫苗:❶65歲(含)以上以上長者 ❷55歲-64歲原住民 ❸19歲以上IPD高風險對象 ❹65歲以上(機構住民)及洗腎患者(高風險)
※如已接種過COVID19及PPV23請備妥（代表已完整接種，一起無需再打）

施打地點/流感特別診
1.成人:B1彈如珠廣接種場(上、下午診)
上午 08:30~11:30 下午 14:00~17:00
2.學齡前兒童:小兒科下午預防注射門診(只開下午診)

一般門診（10/11(六) 起~）
1.成人:夜診及門診(週一至週六)請掛家醫科門診至注射室接種至疫苗用藥
2.兒童:6個月~學齡前兒童:(週一至週五-下午診)/(週六-上午診)請掛小兒預防注射門診至兒科門診報到接種

請務必攜帶證件 身分證件(身分證、戶口名簿…等)健保IC卡及相關證明文件　掛號費150元

114年度(公費)流感、COVID-19疫苗實施接種 分2階段開打

開打時程	實施對象
第一階段 114.10.1起	❶65歲以上長者❷55-64歲原住民 ❸安養長期照顧(服務)等機構之受照顧者及其所屬工作人員 ❹孕婦 ❺醫事及衛生防疫相關人員 ❻幼兒園托育人員及托育機構專業人員 **及屬家托育人員(保母)** ❼6個月內嬰兒之父母 ❽滿6個月以上至國小入學前幼兒(本院未提供幼兒COVID-19接種) ❾具有潛在疾病者，包括**19～64**歲高風險慢性病人、**BMI ≧ 30**者、罕見疾病患者及重大傷病患者 ❿國小、國中、高中、高職、五專一至三年級學生(**COVID-19**不提供此對象) ⓫禽畜相關及動物防疫相關人員(**COVID-19**不提供此對象)
第二階段 114.11.1起	**50至64歲無高風險慢性病成人**

各項諮詢服務

◎ 服務台及轉診諮詢服務
服務時間：
週一至週五上午08:00~12:00 下午13:30~17:30
週六上午08:00~12:00
服務項目：門診相關業務諮詢、代辦重大傷病卡轉診諮詢
服務地點：一樓大廳聯合服務台
諮詢專線:(02)6628-9779轉5812、5819

◎ 門診健康諮詢服務
服務時間：
週一至週五 上午08:00~12:00 下午13:30~17:30
週六 上午08:00-12:00
服務項目：各類醫療或健康相關問題諮詢
服務地點：二樓236門診
諮詢專線：(02)6628-9779轉2236

◎ 希望小站服務
服務時間：
週一至週五 上午09:00~12:00 下午13:00~17:00
服務項目：提供慈症醫療諮詢服務、相關書籍借閱心理諮詢服務、資源轉介服務
服務地點：地下一樓化療室
諮詢專線：(02)6628-9779轉8020

◎ 藥物諮詢服務
服務時間：二十四小時
服務項目：用藥指導、藥物說明、藥物諮詢
服務地點：一樓藥局
諮詢專線：(02)6628-9779轉2150、2155

◎ 如何申請輪椅外借回家服務
服務時間：
週一至週五 上午08:00~12:00 下午13:30~17:00
服務項目：一般、骨科、高背輪椅、嬰兒安全座椅
服務地點：一樓總務室庶務組
諮詢專線：(02)6628-9779轉5620

眼科部團隊介紹

徐維成 醫師代號 11041
眼科部 主任
專長：青光眼（微創手術、小梁雷射、視神經追蹤）、白內障（微創手術）、各種眼科疾病檢查及追蹤治療（急性青光眼、結膜炎、複疾、兒童視力、眼瞼下垂、腫瘤眼瞼）
學歷：長庚大學醫學系
經歷：長庚醫院眼科資深主治醫師
美國哈佛大學研究員
美國麻省理工學院研究員
教育部部定副教授

沈姵妤 醫師代號 1109
眼科部 一般眼科主任 / 眼科部 副主任
專長：角膜眼表疾病診治、角膜移植、白內障微創手術
眼表重建手術、乾眼症專診、眼部雷射治療
學歷：陽明大學醫學系、台灣大學臨床醫學所博士
經歷：慈濟醫院眼科總醫師
台大醫院眼科住院醫師/臨床研究醫師
衛生署台北醫院眼科主治醫師
台大醫院眼科兼任主治醫師
柳營奇美醫院眼科主治醫師
教育部部定副教授

彭義傑 醫師代號 11024
眼科部 視覺保健科主任 / 眼科部 主治醫師
專長：視網膜科、糖尿病視網膜變動新治療
老年性黃斑部病變診斷治療、視網膜刺離手術
白內障超音波溶體乳化手術、葡萄膜炎
學歷：長庚大學醫學系
長庚大學臨床醫學研究所碩士
經歷：長庚醫院眼科總醫師
長庚醫院眼科視網膜研究員
教育部部定助理教授

孫逸珍 醫師代號 11026
眼科部 主治醫師
專長：角膜科、白內障小切口超音波乳化術、角膜疾病診治及角膜移植手術、兒童斜視力保健、青光眼、老年性黃斑部病變、糖尿病視網膜病變
學歷：台灣大學臨床醫學研究所博士
經歷：美國Fred Hutchinson癌症研究中心臨床試驗整合研究員
美國康盛碩大學助理學者
台大醫院眼科兼任主治醫師
台大醫院眼科臨床研究醫師
台大醫院眼科總醫師

楊韻祥 醫師代號 11049
眼科部 主治醫師
專長：白內障手術治療、青光眼雷射及手術、黃斑部病變
糖尿病視網膜病變及其伴發症、虹彩炎及其它葡萄膜炎
各種斜內斜眼注射及雷射治療、一般眼疾治療
台北醫學大學醫學系畢業、長庚大學臨床醫學研究所碩士班、台北醫學大學臨床醫學研究所博士
台大醫院青光眼科臨床研究員
林口長庚醫院視網膜科臨床研究員
台北醫學大學附設醫院眼科主治醫師
台北市立萬芳醫院眼科主治醫師

鄭涵之 醫師代號 11055
眼科部 主治醫師
專長：小兒斜視視、兒童視力保健、斜視弱視
近視治療、角膜塑型片配配、睫毛倒插矯正手術
兒童重成人之斜視矯正手術、一般眼科疾病
學歷：台北醫學大學醫學系
經歷：林口長庚醫院兒童眼科臨床研究員
林口長庚醫院一般眼科及兒童眼科暨斜弱視科主治醫師
美國波士頓哈佛大學麻州眼耳醫院兒童眼科臨床研究員

吳淑雅 醫師代號 11086
眼科部 主治醫師
專長：眼瞼、鼻淚管、眼窩各類疾病的診斷與治療
以及與眼整形相關各類重建整形手術
學歷：中國醫藥學院醫學系
經歷：林口長庚紀念醫院眼科眼整形研究員
林口長庚紀念醫院眼科主治醫師
林口長庚紀念醫院眼科講師級主治醫師
林口長庚紀念醫院眼科助理教授級主治醫師

蔡明霖 醫師代號 11077
眼科部 主治醫師
專長：微創白內障無痛晶體吸出術、微創視網膜手術
視網膜疾病、黃斑部病變、葡萄膜疾病、葡萄膜炎
學歷：國防醫學院醫學士
國防醫學院醫學科學研究所博士
經歷：三軍總醫院眼科住院總醫師
三軍總醫院眼科主治醫師
三軍總醫院眼科主任
美國耶魯大學眼科部臨床研究員

吳立理 醫師代號 11080
眼科部 主治醫師
專長：視網膜科、視網膜玻璃體手術、白內障超音波乳化手術、老年性黃斑部病變、糖尿病視網膜病變、兒童視力
學歷：台灣大學醫學系
經歷：台大醫院住院醫師
台大醫院研修醫師

詹立瑋 醫師代號 11069
眼科部 主治醫師
專長：視網膜科、眼神經科、微創視網膜玻璃體手術、微創白內障手術、視網膜刺離、黃斑部病變、糖尿病視網膜病變、青光眼、角膜疾病、說神經疾病、學童視力保健
學歷：台北醫學大學醫學系
經歷：台大醫院眼科兼任主治醫師
新店區公所特約巡診眼科醫師
台大醫院眼科視網膜及眼神經臨床研究醫師
台大醫院眼科總醫師
台北慈濟醫院眼科住院醫師

謝繡卉 醫師代號 11097
眼科部 主治醫師
專長：角膜表疾病診治及角膜移植手術、白內障小切口超音波乳化術、眼整切除手術、乾眼症、兒童視力保健、青光眼、老年性黃斑部病變、糖尿病視網膜病變
學歷：中國醫藥大學醫學系
經歷：台北慈濟醫院眼科總醫師
台北慈濟醫院眼科住院醫師
首爾大學附設醫院見習

賴郁欣 醫師代號 07231
9月替升醫師
兒科部 主治醫師
專長：一般小兒科、小兒遺傳及新陳代謝
小兒內分泌、小兒成長發育
學歷：中國醫藥學院中醫學系雙主修學士
經歷：台北慈濟醫院兒科部住院醫師
台北慈濟醫院兒科部總醫師
臺北榮民總醫院兒童遺傳代謝科研究醫師

李家誠 醫師代號 20105
本月新進醫師
心臟血管內科 主治醫師
專長：一般心臟學
學歷：國立臺灣大學醫學系學士
經歷：臺大醫院內科住院醫師
臺大醫院心臟內科研習醫師

眼科部 主治醫師
專長：視網膜科、視網膜玻璃體手術、微創白內障手術、視網膜刺離、黃斑部病變、糖尿病視網膜病變、青光眼、角膜疾病、說神經疾病、學童視力保健
學歷：台北醫學大學醫學系
經歷：台大醫院眼科兼任主治醫師
新店區公所特約巡診眼科醫師
台大醫院眼科視網膜及說神經臨床研究醫師
台大醫院眼科總醫師
台北慈濟醫院眼科住院醫師

慈嚴法師靜思語
人性之富，富在有德
品行之貴，貴在重孝。

夜間門診表（門診時間18:30～21:00／截止掛號時間20:30）

	科別	診間	星期一 13、20、27	星期二 7、14、21、28	星期三 1、8、15、22、29	星期四 2、9、16、23、30	星期五 3、17、24、31
內科系	心臟血管內科 Cardiology	第252診		林雙金 20093 10/7停診 限號45名			
		第253診	詹仕戎 20060 (3/13 醫師調整) 限額35名			段惟倫 29066 10/23停診 限號50名	
	新陳代謝暨內分泌科 Metabolism & Endocrinology	第246診					
	一般內科（胃腸肝膽科）	第249診	李忠憲 23050 20:30前報到		陳至翔 23077 10/9、16停診		
	神經內科 Neurology	第228診				黃尚本 02114	
	血液腫瘤科 Hematology-Oncology	第219診	高偉堯 25029	劉益昇 25051	林益庭 25050		
	感染科 Infectious Disease	第214診					
	大腸直腸外科 Division of Proctology	第212診	陳莊偉 36013 限號35名	蕭光宏 36002 限額40名	呂宗儒 36023	陳昱廷 36028	
	神經外科 Neurosurgery	第221診		龔煥文 04056			戴伯安 04018 骨盤、周邊神經 限號35名
	泌尿科 Urology	第238診			蔡芳生 15020		許竣凱 15074
外科系	骨科 Orthopedics	第202診					
		第204診			劉繼元 09102 10/15停診 創傷骨科 限額20名	黃振文 09246 10/9停診 限額2名	
	耳鼻喉科 ENT	第279診	藍敏興 (女) 12076 兼顏面、頭頸腫瘤門診	郭彥君 (女) 12014 睡眠呼吸中心、呼吸道	陳昱安 12146	黃同村 12185	蘇旺裕 12012 限額2名
		第280診	蔡祐任 12126 限額30名		鄭靜雯 (女) 12159 10/1、8、15、22停診		
	一般外科 General Surgery	第214診					
	眼科 Ophthalmology	眼科一診			鄭涵之 (女) 11055 10/1	楊韻祥 11049 10/9停診	
		眼科二診	彭義傑 11024 20:30前報到			20:30前報到	
	小兒外科 Division of Pediatric Surgery	第211診		陳克琦 31006		陳克琦 31006	
		第214診					
	家庭醫學科 Family Medicine 限本轉診上轉	第286診	葉嘉澤 08066	陳正裕 08041	沈明昌 08178	何林楨 08085	賴育民 08018
	職業病門診 Occupational Disease Clinic	第287診	賴育民 65003 10/29停診				職業醫學、
	小兒科 Pediatrics	第294診	吳秉昇 07097 29名限 8:30前報到 限額30人	魏希麟 07164 29名限	謝秀盈 (女) 07215 18:00開始看診 限額35人	賴郁欣 (女) 07231	謝秀盈 (女) 07215
	身心醫學科（原精神科） Psychiatry	身心一診	陳文建 17067 注意力門診	王亮韵 17099	張芳瑜 (女) 17082	洪亦霈 (女) 17107 林敏惠 17051 身心正常	曾昱綸 17065 身心五診
		身心二診		陳益乾 17050 10/28 18:00開始門診 20:00結束	李嘉富 17060 醫師調整	王宗熙 17055 醫師調整至隔週	
	皮膚科 Dermatology	第262診					廖源源 14060
	中醫科 Chinese Medicine	中醫一診		魏孟鈞 (女) 30453 內科、無針灸 限額20名	魏孟鈞 (女) 30453 (3/13 內科、無針灸 限額20名)		
		中醫二診	呂秉勳 30238 內科		陳瑋毅 30452 針灸科 限額10名	呂秉勳 30238 內科 無針灸	
		中醫三診	吳炫璋 30239 (10/13、27 內科、無針灸 限額20名)	王裕方 30455 家醫科 限額20名	林亞萱 (女) 30239 婦科 (10/29停診 婦科 限額20名)	林亞萱 (女) 30239 兒科、臨床門診	
		中醫五診	謝伯駿 30163 (10/20停診)		謝伯駿 30163 李昌狄 30148 (10/1、8、15、22、29停診)		
		中醫六診	許培瑩 (女) 30112 針灸科 醫師調整				
		中醫七診		廖子嫻 (女) 30072 兒科	許雅婷 (女) 30141 10/29停診	廖子嫻 (女) 30072 10/23、30停診	許雅婷 (女) 30141 週期性復健門診
	牙科 Dentistry	牙科一診	陳宜宗 13114 限額調整至 限額40名	陳默 (女) 13347 兒童牙科 限額10名	葛元楷 72007 開口困難顏面外科/矯牙	賴穎珊 (女) 13275 牙周病 限額20名	陳默 (女) 13347 兒童牙科 限額10名
		牙科二診			陳建成 13078 10/1、8停診	限額調整至	
五樓門診區	慢性疼痛門診 Pain Management	第218診					
	婦產科 Obstetrics & Gynecology	第501診					張誌元 06083 生殖中