佛教慈濟醫療財團法人 台北慈濟醫院
Taipei Tzu Chi Hospital, Buddhist Tzu Chi Medical Foundation

【證嚴法師 靜思語】

即使力量微弱，
方向正確就要鍥而不捨。

114年 8月 門診表

【宗旨】人本醫療、尊重生命
【願景】成為醫療與人文素具及民眾最信賴的醫院
【目標】提供以病人為中心的卓越醫療服務
醫療人員受訓之菁選醫院
照顧弱勢族群，成為全人醫療的典範

■ **檢查時間**｜114年4月7日起至114年9月30日，額滿為止。

■ **檢查對象**｜【以下2條件必須同時兼具】
(1)設籍新北市年滿65(含)歲以上之長者(民國49年12月31日前出生)或年滿55(含)歲以上原住民長者(民國59年12月31日前出生)。
(2)需距前次健檢評估日期滿1年才能再檢(含當月)。
〔如:113年6月12日接受健檢，需於114年6月1日後才能再報名健檢)。

■ **受理方式**｜3月24日開始受理報名採「現場預約制」，請帶身份證與健保卡至本院一樓聯合服務台辦理。

■ **檢查項目**｜【依據新北市政府衛生局公告】
「成人預防保健檢查服務方案」
身高、體重、腰圍、視力、血壓、脈搏測量、抽血(血糖、總膽固醇、三酸甘油脂、高密度脂蛋白膽固醇、低密度脂蛋白膽固醇、GOT、GPT、尿酸、eGFR)、驗尿
「新北市政府衛生局補助加值服務項目」
(1)長者健康整合式功能評估(ICOPE)(2)認知功能評估(早期失智篩檢)(3)行動功能評估(4)營養不良風險評估(5)憂鬱評估(6)視力測試(7)用藥及社會性照護與支持評估(8)α-胎兒蛋白抽血檢查(肝癌篩檢)(9)握力檢測(10)運動處方開立
「三、醫師理學檢查、健康諮詢及異常轉介、追蹤」

■ **注意事項**｜
(1)檢查前一天晚上12點後請勿進食(空腹抽血)。(2)檢查當天請務必攜帶健保卡及身份證。(註：本服務需要過健保卡)
(3)檢查當天請穿著輕便服裝、舒適的平底鞋。

■ **洽詢時間**｜請於週一至週五
上午08:00～12:00 下午13:30～17:30 來電
(02)6628-9779分機3547、3549 社區醫長照服務部

預防醫學中心
Preventive Medical Center
本院通過醫策會健康檢查品質認證

優質無痛胃腸鏡健檢套餐
免除胃腸鏡檢查時的恐懼與痛苦
可早期發現潛藏的胃癌及大腸癌
【建議檢查對象】
・有癌症家族史 ・關心自己健康
【檢查項目】
「腹部超音波」+「腫瘤指標抽血檢驗」
「無痛胃鏡」+「無痛大腸鏡」

從影像走入生命 發現病灶於細微
為達到疾病早期發現早期治療的目的使用
器官組織追蹤器 磁振造影MRI
高科技探測電腦斷層儀 256排電腦斷層CT
腫瘤診斷新利器 正子電腦斷層造影PET/CT
為您規劃全身心血管、腦血管、冠狀動脈血管疾病、冠狀動脈鈣化的評估（包含肺、肝）、心肌血流灌注斷層造影、三心檢查、肺癌及癌症篩檢的精緻檢查。
個人健康檢查規劃及健檢相關專人諮詢服務
洽詢電話 (02)6628-9779分機3851
電子郵件 health@tzuchi.com.tw

本院 免費 提供
五癌篩檢
請持健保卡前往二樓篩檢站洽詢

戒菸非難事 專業來相助
請洽家醫科286、287門診或來電洽詢
戒菸衛教師 (02)6628-9779分機3545

行動掛號 QR Code Registration　臉書　健康報您知
Android　IOS

輕忽胸悶險猝死 微創開心手術救回一命

影音版

■ 文／圖：公傳室

48歲陳女士6個月前就出現活動時胸悶、喘不過氣的症狀，甚至數度因接近昏倒被送醫，但她一直未將不適放在心上。直到今年3月，她因不適至鄰近醫院檢查心臟超音波，才發現罹患重度主動脈瓣狹窄，隨時可能導致猝死，因此緊急轉診至台北慈濟醫院治療。心臟血管外科楊凱文醫師替其以心導管與電腦斷層進行術前評估，發現她不僅主動脈瓣鈣化嚴重，主動脈也已有近5公分的動脈瘤，未來可能有破裂風險，此外，她的主動脈瓣更是天生只有兩片(正常為三片)。在與病患討論後，楊醫師採用微創僅6公分的開胸方式，更換人工主動脈瓣與人工血管，減少出血疼痛，術後一天，陳女士即轉入普通病房，加速術後復原。

主動脈瓣由三片瓣葉構成，心臟收縮時開啟，放鬆時閉合，防止血液回流。若瓣膜退化因肥厚、鈣化無法正常開合，因此影響全身血流血流，即為「主動脈瓣狹窄」。一般而言，重度主動脈瓣膜狹窄多見於70歲以上病人，而年輕如陳女士般尚未50歲就發生嚴重鈣化與狹窄的多是先天性雙瓣的主動脈瓣者。楊凱文醫師指出，先天性雙瓣主動脈瓣膜的患者在中年即容易出現瓣膜狹窄或閉鎖不全，並伴隨主動脈擴大的問題。國外統計指出，約有40-60%的雙瓣主動脈瓣患者會出現主動脈瘤或主動脈擴大情形。

楊凱文醫師指出，重度主動脈瓣膜狹窄的病人，唯一治療方式就是開刀置換主動脈瓣，無法僅靠藥物控制。目前的手術方式有開心手術與經鼠蹊部導管置換主動脈瓣手術兩種，由於病人合併有主動脈瘤且不符合後者的健保適應症，醫療團隊以開心手術的方式替其治療。特別的是，傳統開心手術需劈開整塊胸骨，傷口可達15至20公分，但楊凱文醫師採J型鋸開胸骨，以僅約6公分的傷口，將已經鈣化的瓣膜組織完整切除，接著處理主動脈內部殘留的鈣化區塊，進行去鈣化和壓碎處理。之後，植入一枚新的人工生物瓣膜。同時，將動脈瘤的部分一併切除，再以手縫方式接上人工血管，完成修復。由於陳女士不希望長期服用抗凝血藥物，因此選擇植入新一代的生物瓣膜，雖然生物瓣膜僅有約10至15年的壽命，但未來若瓣膜退化，可透過微創導管手術直接置換新瓣膜，無需再次開胸，大幅降低風險。

楊凱文醫師提醒，先天性雙瓣主動脈瓣膜多數人在年輕時無明顯症狀，但隨著年齡增長，約在40至50歲間可能出現嚴重的瓣膜疾病或主動脈瘤，建議有家族病史者或有活動性胸悶、喘不過氣、近似昏厥經驗者，及早至心臟科接受評估，以免延誤治療，錯失最佳黃金手術時機。

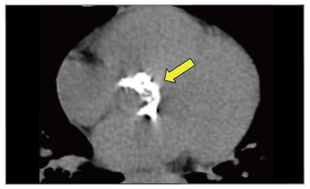
■ 白色的部分皆為嚴重鈣化的瓣膜(正常瓣膜在電腦斷層上無法被看到)。

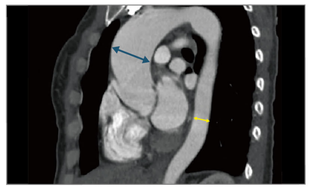
■ 藍色箭頭部分為近五公分大的主動脈瘤，黃色箭頭為相對正常的主動脈大小。

■ 楊凱文醫師看診示意照。

長者慢性疾病多又罹肝癌 腫瘤射頻燒灼術除病灶

■ 文：公傳室

年近八旬的許奶奶患有慢性肺病、心臟衰竭、糖尿病、高血壓等多種慢性疾病，長期於台北慈濟醫院腫瘤內科及感染科追蹤看診。半年前回診發現肝指數過高，感染科醫師遂安排腹部超音波檢查，結果發現脂肪肝及肝臟一顆約三公分大腫瘤，故轉診至胃腸肝臟科陳泓達醫師門診進一步檢查。後續經由電腦斷層、磁振造影檢查，診斷為肝癌，陳泓達醫師考量許奶奶肝功能及身體狀況執行「腫瘤射頻燒灼術」，術後三天，許奶奶平安出院。

肝臟主要有營養代謝儲存、製造膽汁、分解毒素以及凝血的作用，是人體相當重要的器官，據衛生福利部國民健康署統計，台灣每年約有10,000人確診肝癌，7,700人因肝癌死亡，高居癌症發生率第二名及死亡率第二名，其中男性是女性的1.5倍。陳泓達醫師說明：「B型肝炎、C型肝炎、肝硬化、脂肪肝或有肝癌家族病史者是肝癌的好發族群。隨著年齡增長，病人免疫系統功能逐漸下降，對癌細胞的監控與清除能力也隨之降低，癌變機率也隨之增加。」肝癌的早期症狀並不明顯，往往要到腫瘤增大甚至破裂或病情達中後期才會有腹痛、噁心、腹水與黃疸指數過高等情形。若沒有及時就醫診治，腫瘤可能侵犯血管或發生遠端轉移，或腫瘤破裂出血等相關病症。因此早期診斷的重要性在於早期肝癌五年存活率可達五成，能帶給患者較好的預後。

肝癌的診斷除了觀察臨床表現外，還需藉由抽血檢查檢驗肝功能狀態，並利用腹部超音波、電腦斷層或核磁造影等相關檢查確認腫瘤型態、大小以及是否有轉移。在手術治療方面，除了傳統開腹手術、微創腹腔鏡或達文西手術外，尚有腫瘤射頻燒灼術的選擇，主要運用於腫瘤小於2至3公分的患者或心肺功能無法負荷麻醉或手術風險較高的病患；腫瘤大於3公分以上的患者是否適用則需醫師詳細評估。射頻燒灼術治療首先以超音波定位確認病灶，再以電燒針穿刺至腫瘤中央，在腫瘤內產生高熱使癌細胞壞死，達到治療目的。陳泓達醫師提到：「射頻治療的治療時間約落在數十分鐘左右，對病人的影響較輕，在審慎評估後適用的病患族群預後效果與其他手術相當，是肝癌治療的另一種選擇。」

陳泓達醫師表示，40歲以上民眾可考慮每年定期進行肝臟檢查；B型、C型肝炎者每半年追蹤一次；肝硬化病人因罹癌風險高，應每三個月密集檢查。若檢查發現癌症前兆或有腹痛等症狀，務必尋求專業醫師診斷。

影音版

■ 文／圖：公傳室

台北慈濟醫院啟業二十年，與靜思人文志業、天下文化共同出版《用愛跑出第一棒》紀實書籍，並舉辦新書發表會。現場邀集衛生福利部健康保險署石崇良署長、國家衛生研究院司徒惠康院長、第一證券陳致全董事長、天下文化鄧瑋羚總經理、慈濟人文志業中心姚仁祿合心精進長、全球靜思書軒蔡青兄營運長共同與會，與趙有誠院長及醫療團隊一同見證台北慈濟醫院「愛」的傳承。

《用愛跑出第一棒》紀錄台北慈濟醫院二十年來的點滴故事，包含資深同仁長久服務的心路歷程，以及溫馨動人的醫病篇章。鄧瑋羚總經理致詞：「非常開心能夠參與二十週年新書發表會，天下文化一共出版三本關於台北慈濟醫院的紀實書籍，感謝院方給予出版機會，讓我們透過文字，見證醫療人文新典範。」姚仁祿合心精進長回饋，這本書紀錄的不僅是歷史，更是台北慈濟醫院同仁日復一日的真情奉獻，期待眾人一同領略。

啟業至今，台北慈濟醫院積極配合政府政策、承擔社會責任、重視社區健康。石崇良署長提及八仙塵爆事件，台北慈濟醫院挺身而出，讓病人全數平安康復，令人感佩。隨後，司徒惠康院長、陳致全董事長及蔡青兄營運長也以自身經歷登台分享與見證，表達對台北慈濟醫院的感恩與感動。

時達大愛劇《院長爸爸》上映，會中播放精彩片花，與書中溫暖故事相呼應。趙有誠院長感恩天下文化為醫院留下歷史，表示：「台北慈濟醫院走過二十年，始終秉持 上人的教誨，以感恩、尊重、愛面對每一位病人，能有今日的成長，離不開全體同仁及志工團隊的用心付出。未來仍將持續用愛接力，棒棒傳承，迎接更多的二十年。」活動超過三百人參與，會後，靜思書軒亦舉辦簽書會，期待藉由本書，讓民眾看見台北慈濟醫院二十年的成長。

■ 台北慈濟醫院啟業二十年，與靜思人文志業、天下文化共同出版《用愛跑出第一棒》紀實書籍。

■ 趙有誠院長感恩眾人與會，未來台北慈濟醫院仍將持續用愛接力，棒棒傳承。

■ 會後，醫院靜思書軒亦舉辦簽書會，期待藉由本書，讓民眾看見台北慈濟醫院二十年的成長足跡。

至大坪林捷運站接駁車服務與交通資訊

週一至周五服務時間	周六服務時間
07:00～12:00　12:00～21:15 停止	07:00～14:45 停止
每10~15分一班　每15~20分一班	每15~20分一班

◎ 乘車處：大坪林捷運站 4 號出口
◎ 小型車限乘二十人，不設站位　◎ 國定例假日停駛
◎ 行動不便者請從三號出口搭乘手扶梯或電梯
◎ 本院備有收費汽、機車停車場，停車位有限 請多利用大眾運輸工具

◎ 公車路線
慈濟醫院站（建國路）
台北客運 793(京1073｜樹林~不樓)、796(京1080｜土城~不樓)
新店客運 綠3、綠7、綠9、綠10、綠15
欣欣客運 673、290副線　指南客運 918
民權路口 綠13
復興路
台北客運 793(京1073｜樹林~不樓)、796(京1080｜土城~不樓)
指南客運 918　欣欣客運 290副線
莊敬中學(中正路)
新店客運 906、909、綠5、綠6、綠8、930　指南客運 905
欣欣客運 672、673、290、綠2
捷運大坪林站(可轉搭接駁車)
新店客運 642、644、647、648、650、綠13、綠10
棕2、「坪林~台北」、「烏來~台北」
指南客運「桃園~台北市政府」、福和客運「基隆~新店」

◎ 外縣市交通
1. 請搭車至台北車站，轉乘捷運新店線至捷運大坪林站。
2. 桃園地區：可於桃園火車站搭中壢客運「桃園~北二高~台北市政府」線至捷運大坪林站下車
3. 中壢、內壢地區：可於中壢火車站搭「中壢~中山高~台北」線至捷運新蘆站下車，轉搭捷運至大坪林站

＊乘車處：大坪林捷運站 4 號出口
＊國定例假日停駛　＊限乘二十人，不設站位
＊行動不便者請從三號出口搭乘手扶梯或電梯
＊本院備有收費汽、機車停車場，停車位有限 請多利用大眾運輸工具

預約掛號須知

◎ 外籍人士無法使用網路　自動掛號機及語音掛號者，請多加利用人工預約掛號專線。

掛號方式說明

1.現場掛號：

複診民眾	請利用一樓自動掛號機掛號。	
初診民眾	1.攜帶IC健保卡及身分證件。 2.填妥初診病歷單抽號碼牌至櫃台辦理。	
服務時間	週一至週五	上午08:00-下午20:30
	週六	上午08:00-11:30

2.自動掛號機：
位於一樓手扶梯正前方 (佛陀問病圖後方)。
※現場號開放時間：
上午 06:00／下午 11:30／夜間 17:00

3.電腦語音掛號 請撥打(02)6628-6336 服務時間 00:00 - 23:50

4.網 路 掛 號 https://taipei.tzuchi.com.tw/ (本院網站勾查詢看診進度，請多利用)

5.人工預約掛號 請撥打(02)6628-9800
服務時間 週一至週五 上午 08:00-12:00／下午 13:30-17:30
週六 上午 08:00-12:00

6.注 意 事 項
- 初複診民眾皆可預約掛號。
- 初診民眾請攜帶IC健保卡及身分證明文件，填妥初診病歷單後抽號碼牌至櫃台報到。
- 本院接受預約掛號期限為一個月。
- 可利用本院網路查詢看診進度。

門診看診時間　週一至週五 上午08:30-12:00｜下午14:00-17:30｜夜間18:30-21:00　週六 上午08:30-12:00

電腦語音掛號說明

★服務專線：(02)6628-6336 ★服務時間：00:00-23:50　可利用本院網路查詢看診進度

操作順序說明

聽國語 1 聽台語 2 聽英文 3 → 輸入
- 預約掛號 1
- 查詢掛號 2
- 取消掛號 3
- 快速掛號 4
- 查詢醫師排班表 5
- 系統使用說明 7

→ 輸入病歷號碼 1 2 3 4 5 6 7 8 9
輸入方式（如附註）
＊本國籍人士輸入身分證字號
＊外籍人士限複診掛號

→ 您為初診病人 是1 否2
否 → 修正
是 → 您為 XXX 大德 正確1 修正2
正確 → 輸入入日期如:5月8日 0508
→ 輸入醫師代碼 如 戴克志 30028 → 上午1 下午2 夜間3
→ 輸入身分證字號英文字母共二碼 01 如:A檢01

語音告知：1. 看診時間 2. 診號 3. 醫師 4. 日期 → 正確1 修改＊

附註：若為身分證字號請輸入數字部分（請依語音提示操作）
1. 複診為身分證數字部分共九碼 2.初診請先輸入身分證數字部份共九碼，待系統查詢後再輸入英文字母共二碼。

A B C D E F G H I J K L M N O P Q R S T U V W X Y Z
01 02 03 04 05 06 07 08 09 10 11 12 13 14 15 16 17 18 19 20 21 22 23 24 25 26

門診就醫流程

掛號方式 自動掛號機/電腦語音/人工語音/網路

初診病人 請先填妥初診病歷單，持身分證及健保卡至鄰近服務台或抽號碼牌辦理報到手續。

門診看診
看診前請先測血身高、體重、血壓。
利用門診自動報到機、診間門口叫號機或手機APP系統報到後待診。
＊如需英文藥袋及診斷書請先告知醫師
↓
櫃檯抽號批價
＊如需英文收據請告知櫃員
・藥局領藥　・至注射室
・檢驗/檢查　・住院

本院收費

掛號費		基本費用負擔
門診	150元	420元
牙科		50元
中醫		50元
重大傷病		免
三歲以下幼童		免
七十歲以上長者	掛號費五折	420元
轉診	掛號費五折 (限第一次轉診)	170元
身心障礙者	免	50元
福保	免	免
慢性病連續處方箋第二、第三調劑	免	免
急診	220元	750元 (中低收入戶與榮民/榮譽者 550元)

藥品部分負擔		
一般藥品		
藥品金額	一般身分	中低收入戶 身心障礙者
≦100元	10元	免
≧101元	上限300元	上限200元
慢性病連續處方箋		
藥品	一般身分	中低收入戶 身心障礙者
第一次(開立)	收費比照一般藥品	免
第二次 第三次領藥	免	免

申請診斷證明書或病歷資料注意事項

所需證件	1.當事者身分證明文件。 2.非當事者親自申請時，需另檢附委託書及受託人身分證明文件。 3.若當事者往生，申請者需檢附與當事者關係之文件。
申請作業	1.若為新開立或申請病歷資料，請掛原主治醫師門診，由醫師開立後於批價櫃台繳費，再至一樓診斷書櫃台用印。 2.若曾開立證明書，欲追加份數者，請直接至診斷書櫃台洽詢。 3.申請檢驗、檢查報告者，請至一樓診斷書櫃台辦理。
代辦申請	申請者須備妥檢附之文件至一樓診斷書櫃台申請，本院將於資料完成後通知申請人領取。

※ 依據「全民健康保險醫療辦法」規定：「長期服藥之慢性病人」，有下列特殊情況之一而無法親自就醫者，以繼續「領取相同方劑」為限，得委請他人向醫師陳述病情，醫師依其專業知識之判斷，確信可以掌握病情，再開給相同方劑：
1.行動不便，經醫師認定或經受託人提供切結文件。2.已出海，為遠洋漁業作業或在國際航線航行之船舶上服務，經受託人提供切結文件。

※ 委託「他人」領藥時，請出示：
1.代領藥委託書：可至一樓初診資料填寫處填寫。 2.身分證明文件：委託人、受託人身分證件影本。

各項諮詢服務

◎ 服務台及轉診諮詢服務
服務時間：
週一至週五上午08:00～12:00 下午13:30～17:30
週六上午08:00～12:00
服務項目：門診相關業務諮詢、代辦重大傷病卡轉診諮詢
服務地點：一樓大廳診台服務台
諮詢專線:(02)6628-9779轉5812、5819

◎ 門診健康諮詢服務
服務時間：
週一至週五上午08:00～12:00 下午13:30～17:30
週六 上午08:00-12:00
服務項目：各類醫療或健康相關問題諮詢
服務地點：二樓236門診
諮詢專線：(02)6628-9779轉2236

◎ 希望小站服務
服務時間：
週一至週五 上午09:00～12:00 下午13:00～17:00
服務項目：提供慈誕醫療諮詢服務、相關書籍借閱、心理諮詢服務、資源轉介服務
服務地點：地下一樓化療室
諮詢專線：(02)6628-9779轉8020

◎ 藥物諮詢服務
服務時間：二十四小時
服務項目：用藥指導、藥物說明、藥物諮詢
服務地點：一樓藥局
諮詢專線：(02)6628-9779轉2150、2155

◎ 如何申請輪椅外借回家服務
服務時間：
週一至週五上午08:00～12:00 下午13:30～17:00
服務項目：一般、骨科、高背輪椅、嬰兒安全座椅
服務地點：一樓總務室庶務組
諮詢專線：(02)6628-9779轉5620

放射診斷科團隊介紹

許元昱 醫師代號 60026
影像醫學部主任 / 放射診斷科 主治醫師
專長｜一般放射線診斷、神經放射診斷、一般介入性治療 神經放射介入治療、功能性核磁造影 全身醫學影像護理意查
學歷｜中國醫藥大學醫學系
經歷｜台灣大學醫學系 台北榮總放射線部住院醫師/主治醫師 林口長庚醫院放射二科主治醫師 UCSF VA Medical Center MRI Unit Research Scholar 林口長庚醫院放射二科主任、愛康MRI主任 台北慈濟醫院放射診斷科主治醫師

林坤榮 醫師代號 60027
台北慈濟醫院醫務秘書 / 放射診斷科 主治醫師
專長｜一般放射學、神經放射學 胸部腹心血管放射學、急診放射學
學歷｜台北醫學大學醫學系
經歷｜台北慈濟醫院影像醫學科主任 台南奇美醫院放射診斷科主任 林口放射診斷科二科主任

余之泳 醫師代號 60072
影像醫學部一般放射科主任 / 放射診斷科 主治醫師
專長｜放射診斷、腹部放射診斷及介入性治療
學歷｜國防醫學院醫學系 國防醫學院生理研究所
經歷｜三軍總醫院放射診斷部住院醫師 三軍總醫院放射診斷部總醫師 美國加州大學聖地牙哥分校放射部腹部磁振造影研究員 三軍總醫院放射診斷部主治醫師 三軍總醫院放射診斷部一般診斷科主任

詹正義 醫師代號 60019
影像醫學部介入放射科主任 / 放射診斷科 主治醫師
專長｜一般放射學診斷、急救止血治療、肝癌動脈栓塞治療 微創介入性治療、顱內介入性治療
學歷｜台北醫學大學醫學系
經歷｜林口長庚醫學中心放射診斷二科住院醫師 林口長庚醫學中心放射診斷二科總醫師 大林慈濟綜合醫院影像醫學科主治醫師

蕭仲凱 醫師代號 60056
影像醫學部胸腔放射科主任 / 放射診斷科 主治醫師
專長｜肝膽胰胃影像診斷學、分子影像學 介入性放射線治療
學歷｜台灣大學醫學系、台灣大學臨床醫學研究所 台灣大學醫學工程學研究所
經歷｜台大醫院放射線科住院醫師 台大醫院影像醫學部主治醫師 美國麻省總醫院研究員

阮郁修 醫師代號 60060
影像醫學部神經放射科主任 / 放射診斷科 主治醫師
專長｜神經血管內介入治療：腦動脈瘤栓塞術(單純白金線圈栓塞、支架輔助栓塞、血流導向裝置)、顱內動脈血栓取出術、顱內動靜脈畸形栓塞術/廣管栓塞術 顱內動脈狹窄、顱外頸動脈狹窄、腦腫瘤減血治療
學歷｜國防醫學院醫學系 陽明交通大學生物醫學影像暨放射線學系博士
經歷｜國軍花蓮總醫院放射科代理主任、三軍總醫院放射診斷部主治醫師、台北榮民總醫院放射科進修主治醫師、台北慈濟醫院影像醫學部主治醫師、花蓮慈濟醫院影像醫學部主治醫師/神經影像科主任

蔡悅華 醫師代號 60022
放射診斷科 主治醫師
專長｜診斷性神經放射醫學、介入性神經放射醫學 脊椎重整術和椎間盤攝影術、神經結阻斷
學歷｜台灣大學醫學系
經歷｜台大醫院影像醫學部住院醫師 台大醫院影像醫學部總醫師 台灣醫院影像醫學部神經放射次專科臨床研究醫師 韓國延氏大學分入性神經放射線專科短期訓練

郭秀雯 醫師代號 60029
放射診斷科 主治醫師
專長｜泌尿生殖系統放射、婦女放射、乳房腫瘤切片 乳房影像學、乳房篩檢
學歷｜中國醫藥大學醫學系
經歷｜林口長庚醫院放射診斷二科 彰化基督教醫院影像醫學部

張旭超 醫師代號 60028
放射診斷科 主治醫師
專長｜骨骼肌肉放射、侵入性放射 腸胃放射、骨質密度
學歷｜長庚大學醫學系
經歷｜林口長庚放射二科住院醫師

徐文慶 醫師代號 60018
放射診斷科 主治醫師
專長｜神經脊椎放射學診斷及介入性治療、經皮椎體成形手術、頭頸及腦胃急症出血介入性治療、骨盆及產後急症出血介入性治療
學歷｜台北醫學大學醫學系
經歷｜林口長庚醫院放射診斷科住院醫師/總醫師 林口長庚醫院放射科主治醫師 大林慈院影像醫學科主任 大林慈院腦神經影像醫學組主任 美國加州大學聖荷分校進修

呂佳虹 醫師代號 60075
放射診斷科 主治醫師
專長｜一般放射線診斷、神經放射診斷 乳房攝影及乳房組針定位、肌肉骨骼放射診斷
學歷｜國立成功大學醫學系
經歷｜台大醫院影像醫學部住院醫師/總醫師/神經放射研習醫師、比利時布魯日AZ Sint-Jan Hospital 頭頸部影像學研修醫師、台大醫院震林分院主治醫師 永和耕莘醫院放射科主任

鄭筑方 醫師代號 02104
本月晉升醫師　神經科 主治醫師
專長｜一般神經內科疾病、腦血管疾病、失智症
學歷｜長庚大學中醫系(中西醫雙主修學位)學士
經歷｜台北慈濟醫院神經科住院醫師 台北慈濟醫院中醫部主治醫師 台北慈濟醫院中醫部小儀科總醫師 台北慈濟醫院中醫部住院醫師

羅培瑞 醫師代號 60089
本月新進醫師　影像醫學部 主治醫師
專長｜腹部影像學、介入性治療
學歷｜臺北醫學大學醫學系學士
經歷｜臺大醫院影像醫學部住院醫師 臺大醫院影像醫學部研究醫師 臺大醫院影像醫學部主治醫師

鄭煜明 醫師代號 76015 23079
7月新進醫師　整合醫學科暨肝膽腸胃科 主治醫師
專長｜肝癌經超音波導引介入性治療（射頻治療） B型肝炎、C型肝炎、消化道內視鏡檢查 一般消化道疾病
學歷｜輔仁大學醫學系學士
經歷｜臺大醫院實習醫師 林口長庚醫院內科住院醫師 台北慈濟醫院胃腸肝膽科總醫師 童綜合醫院胃腸肝膽科主治醫師

夜間門診表 (門診時間18:30～21:00／截止掛號時間20:30)

	科別	診間	星期一 4、11、18、25	星期二 5、12、19、26	星期三 6、13、20、27	星期四 7、14、21、28	星期五 1、8、15、22、29
內科系	心臟血管內科 Cardiology	第252診		林雙金 20093 限號49名			
		第253診	詹仕戎 20060 8/25 醫師約診 限額30名				
	新陳代謝暨內分泌科 Metabolism & Endocrinology	第246診				段惟倫 29066 8/7停診 限號50名	
	一般內科（需預約置診）	第249診	李忠憲 23050 20:30前報到			陳至翔 23077	
	神經內科 Neurology	第228診				黃尚本 02114	
	血液腫瘤科 hematology/oncology	第219診	高偉堯 25029 8/6停診	劉益昇 25051 8/6停診	林益庭 25050		
	感染科 Infectious Disease	第214診					
	大腸直腸外科 Division of Proctology	第212診	陳莊偉 36013 限號45名	詹光宏 36002 限號45名	呂宗儒 36023	陳豐廷 36028	
外科系 二樓門診區	神經外科 Neurosurgery	第221診		龔煥文 04056			戴伯安 04018 8/7晚、周達神醫 限號35名
	泌尿科 Urology	第238診			蔡芳生 15020 8/20停診		許竣凱 15074
	骨科 Orthopedics	第202診			劉繼元 09102 創傷骨科 限額20名		
		第204診				黃振文 09246 限額8名	
	耳鼻喉科 ENT	第279診	藍敏菁 (女) 12076 8/4 鼻過敏、睡眠呼吸中心 限額30名	郭彥君 (女) 12014 睡眠呼吸中心、呼吸器	陳豐安 12146	黃同村 12085 限額25名 8/1、8/7停診	蘇旺裕 12012 限額30名
	一般外科 General Surgery	第280診	蔡祐任 12126 限額30名		鄭靜雯 (女) 12159 8/3停診		
		第214診					
	眼科 Ophthalmology	眼科一診			鄭涵之 (女) 11055 8/13	楊顗祥 11049 20:30前報到	
		眼科二診	彭義傑 11024 8/1 停診	20:30前報到			
	小兒外科 Division of Pediatric Surgery	第211 214診		陳克琦 31006		陳克琦 31006	
	家庭醫學科 Family Medicine	第286診	葉嘉澤 08066 掛號門診	陳正裕 08041 掛號門診	沈明昌 08178 掛號門診	何林楨 08085 掛號門診	賴育民 0818 職業醫學、掛號門診
	職業病門診 Occupational Disease Clinic	第287診		賴育民 65003 8/1停診	職業醫學科		
	小兒科 Pediatrics	第294診	吳秉昇 07097 8/25停診	魏希賢 07164 29:30前報到 限額30人	謝秀盈 (女) 07215 18:00開始看診 限額25人	王緒斌 07160 29:30 限額30人	謝秀盈 (女) 07215
其他專科	身心醫學科 (原精神科) Psychiatry	身心一診	陳文建 17067 8/4停診	王亮鈞 17099 注意力門診	張芳瑜 (女) 17082	林敬恩 8/2停診 17051 俞心三郎 8/6停診 17107	曾昱綸 17065 身心五診
		身心二診			李嘉富 17060 醫師邀請美國矢能認門診 身心三診	王宗熙 17055 醫師邀請加拿大青少年進一步門診	
	皮膚科 Dermatology	第262診					
	中醫科 Chinese Medicine	中醫一診		魏孟鈞 (女) 30453 內科、無針灸 限額30名	魏孟鈞 (女) 30453 內科、無針灸 限額30名		
		中醫二診	呂秉勳 30238 8/29停診		陳瑋毅 30452 針灸科 限額10名	呂秉勳 30238 內科 無針灸	
		中醫三診	吳炫璋 30032 8/4 婦科、無針灸 16:00開始看診				
		中醫五診	謝伯駿 30163 8/13停診	王裕方 30455 家醫科 限額20名	林亞萱 (女) 30239 8/6停診 過敏性鼻炎門診	林亞萱 (女) 30239 8/7停診	傅業成 30488 8/1、29停診 針灸科 限額10名
		中醫六診	陳培璋 (女) 30112 8/25停診		謝伯駿 30163 醫師邀請 內科		廖苑伶 (女) 30364 針灸科
		中醫七診	李昌狄 30148 8/18停診	廖子嫻 (女) 30072 醫師約診、針灸科	許雅婷 (女) 30141 兒科、婦產門診	廖子嫻 (女) 30072 兒科 過敏性疾病門診	許雅婷 (女) 30141 兒科
	牙科 Dentistry	牙科一診	陳宜宏 13114 限齒顎矯正 限額40名		葛元楷 72007 限口腔顎面外科/植牙	蔡穎珊 13275 牙周病 限額20名	這本 13347 兒童牙科 限額15名
		牙科二診			陳建成 13078 限齒顎矯正		
五樓門診區	慢性疼痛門診 Pain Management	第218診					
	婦產科 Obstetrics & Gynecology	第501診					張誌元 06083 生殖中心專診
		第502診	邱筱寰 (女) 06100 8/4、18停診	張銀洗 06046 限產婦科 限額40名	陳國瑚 06031 婦科腫瘤 婦科腫瘤專家 限額30名		
	復健科 Rehabilitation Medicine	第506診		李坤璋 10047	邱佳儀 (女) 10030 限額15名	簡子軒 10083 限額15名 8/8、22停診	張益維 10034 限額15名