佛教慈濟醫療財團法人 **台北慈濟醫院**
Taipei Tzu Chi Hospital, Buddhist Tzu Chi Medical Foundation

【證嚴法師 靜思語】

過去的留不住，未來的難預測；
守住現在，當下即是。

113年 10月 門診表

【宗旨】人本醫療、尊重生命
【願景】成爲醫療與人文兼具及民眾最信賴的醫院
【目標】提供以病人爲中心的卓越醫療服務
醫療人員愛誠之菩薩醫院
照顧弱勢族群，成爲全人醫療的典範

10月10日(四)
適逢國慶日
本院門診休診
檢驗科抽血暫停服務

急診照常服務

預防醫學中心
Preventive Medical Center
本院通過醫策會健康檢查品質認證

優質無痛胃腸鏡健檢套餐
免除胃腸鏡檢查時的恐懼與痛苦
可早期發現潛藏的胃癌及大腸癌
建議檢查對象：
・有癌症家族史 ・關心自己健康
檢查項目
「腹部超音波」+「腫瘤指標抽血檢驗」
「無痛胃鏡」+「無痛大腸鏡」

從影像走入生命
發現病灶於細微
為達到疾病早期發現早期治療的目的使用
器官組織造影器 **磁振造影MRI**
高科技探測電腦斷層儀 **256排電腦斷層CT**
腫瘤診斷新利器 **正子電腦斷層造影PET/CT**
為您規劃全身心血管、腦血管、冠狀動脈血管疾病、冠狀動脈鈣化的評估（包含肺、肝）、心肌血流灌注斷層造影、三心檢查、肺癌及癌症篩檢的精緻檢查。
個人健康檢查規劃及健檢相關專人諮詢服務
洽詢電話 (02)6628-9779分機 3851
電子郵件 health@tzuchi.com.tw

本院 免費 提供
五癌篩檢
請持健保卡前往二樓篩檢站洽詢

癌症種類	篩檢對象	篩檢方式	篩檢頻率	快速通關地點
大腸直腸癌	50~75歲民眾	糞便潛血免疫法檢查	二年一次	癌症篩檢站 二樓批價櫃台旁手扶梯(上樓)左方
口腔癌	30歲以上嚼槟榔、吸菸或酒精濫民眾	口腔黏膜檢查	二年一次	牙科或耳鼻喉科難到櫃台
乳癌	45~70歲女性	乳房X光攝影	二年一次	五樓婦女保健中心
子宮頸癌	30歲以上婦女	子宮頸抹片檢查	一年一次	五樓婦產科或婦女保健中心
肺癌	家族史 男性50-75歲 女性45-75歲 重度吸菸 50-75歲民眾 30年每天1包菸配合戒菸	低劑量電腦斷層	二年一次	癌症篩檢站預約

戒菸非難事 專業來相助
請洽家醫科286、287門診或來電洽詢
戒菸衛教師 (02)6628-9779分機 3545

行動掛號 QR Code Registration　**臉書**　**健康報您知**
Android　IOS

全台首例 外周血管內衝擊波鈣化病灶處理

影音版

■ 文/圖：公傳室

72歲的朱女士患有高血壓、糖尿病等慢性病，接受腹膜及血液透析數十年，半年前因雙腳有復麻感、無法走太多路，至台北慈濟醫院心臟血管科黃玄禮主任門診。經過都普勒超音波、分段式血壓測量及下肢動脈電腦斷層血管造影檢查，確診為血管阻塞性閉塞性疾行，在藥物治療3週仍沒有改善，反應並不顯著的情況下，黃玄禮主任替其執行全台首例「外周血管內衝擊波鈣化病灶處理(IVL)」，利用「血管內震波導管」讓血管內鈣化組織裂解後，再以切割氣球進一步擴張管腔，最後輔以塗藥氣球減少未來血管再狹窄的機會。術後朱女士明顯感覺症狀緩解，隔日已可落地行動，是台北慈濟醫院第2,000隻治療成功免於截肢的病足。

周邊血管(外周血管)病變是動脈粥狀硬化造成血管狹窄堵塞，進而導致肢體血流不足的疾病，疾病分級按臨床表現分為無症狀、間歇性跛行、持續疼痛以及皮膚潰瘍壞死四個等級，第二期開始病人可能會有復麻不適，且日常步行因肢體缺血而感到疼痛，可能需要多次休息才能持續行走，但若是病情進展至危急性肢體缺血，則可能傷口感染，癒合不良或肢體壞疽等嚴重併發症。黃玄禮主任指出：「年齡，高血壓、高血脂、糖尿病、抽菸、肥胖，洗腎病患等都是周邊血管病變的危險因子，根據統計，糖尿病患者或其他心血管疾病患者中，約有三至四成同時存在周邊動脈血管疾病。」

過去糖尿病患者出現下肢血管病變，若無法進行繞道手術，多半採取高位截肢，不僅手術風險大，病人身心狀況也會受到巨大影響，因此現今多以藥物治療及導管介入治療為主要方式。在介入治療方面，多半使用氣球導管以及血管支架進行微創介入性治療或血管重建手術，如果病灶鈣化嚴重，則必需使用動脈硬化斑塊切割器或鑽石旋磨刀做病灶先行處理，否則病灶過硬會讓氣球及支架展開不完全，致使下肢血液灌流不足而有再次堵塞的風險，或是使用高壓氣球擴張而導致血管管壁剝離、遠端栓塞，或血管破裂等併發症。

在台灣，血管內震波導管過去僅用於冠狀動脈血管鈣化介入治療，本次考量個案狀況及上述介入治療的風險，首次應用於周邊血管治療。其原理是利用震波球發射超聲壓力波，使血管深層鈣化組織碎裂、舒張血管管壁，方便其他氣球或支架進入病灶擴張，為克服深層或重度鈣化病灶的輔助治療選擇之一。以朱女士為例，黃玄禮主任首先透過血管內震波導管打開鈣化血管管壁，輔以巧克力球囊將血管均勻撐開，最後使用紫杉醇塗藥氣球減少未來血管再狹窄的機會。黃玄禮主任說明：「團隊在術前透過超音波與電腦斷層檢查確認鈣化範圍，進行管徑大小評估，選擇合適大小的血管內震波導管。此次應用不僅大幅縮短處理嚴重鈣化病灶的手術時間，也讓病人血管管腔得到有效的擴大，是周邊血管治療的新利器。」

台北慈濟醫院2005年啟業至今，黃玄禮主任帶領醫療團隊以「來者不鋸」為準則，收案逾1,500名患者，更完成治療2,000隻腳的里程碑，總體成功率達96%，免於高位截肢的比例達92%，相當於國際一流醫學中心成果，成績斐然。而團隊也將多年成果發表至國內外醫學期刊，獲得廣大迴響，未來將繼續朝風險管控及健康照護領域邁進，致力提供周邊血管患者更有品質的診療。

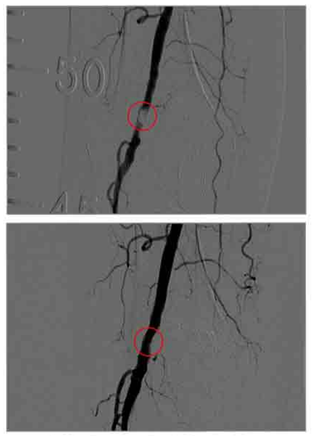

■ 術前血管攝影可明顯看到血管鈣化堵塞(上)；術後血管管壁舒張血流順暢(下)。

體重破百男椎間盤突出 脊椎內視鏡手術除病灶

影音版

■ 文：公傳室

30歲的魏先生體重超過100公斤，因椎間盤突出的問題，進行復健及藥物治療半年之久，並無明顯改善，一個月前疼痛加劇，開始雙腳無力、頻繁跌倒，走路約5分鐘就須坐下休息，大幅影響生活品質，輾轉至台北慈濟醫院就醫。骨科李宜軒醫師透過核磁共振掃描，發現魏先生腰椎第四、五節約有4公分大的椎間盤突出，評估個案的狀況已嚴重影響生活，且尚有工作，須盡快回到職場，建議採用「微創脊椎內視鏡手術」治療，術後第二日魏先生就順利出院，隔日正常上班，生活重回正軌。

椎間盤為脊椎骨之間的軟骨，具有緩衝作用，當脊椎長期受到壓力壓迫，導致椎間盤發生變形、移位甚至破裂，擠壓到脊髓神經，導致下肢疼痛，就稱為「椎間盤突出」。椎間盤突出壓迫到神經，初期症狀為酸、痛、麻，接著會影響肌肉力量，產生雙腿無力的情形，若遲遲沒有就醫，嚴重的症狀會無法控制大小便功能，須在6-8小時內緊急手術，否則將造成神經永久性的損傷。李宜軒醫師指出，椎間盤突出約90%可透過復健、藥物等保守治療的方式改善，或進行神經阻斷術，注射藥劑麻痺神經緩解症狀，若兩到三個月皆無改善，建議進行手術摘除病灶。

而脊椎內視鏡手術是近年新興的主流手術，也是傷口及破壞度最小的術式，因此技術門檻也高。醫師為了精準判斷下刀處，術前會透過X光影像判讀擺位及定位，使用直徑僅0.5公分的內視鏡器械，插入皮下直達患處，將壓迫神經的椎間盤摘除，傷口僅不到1公分，顯著降低術後疼痛及復發風險。以魏先生為例，年僅30歲的他，除了須考量返回職場的速度及術後後遺症嚴重性，因為體重破百導致脂肪層與肌肉層肥厚，醫師須透過更大的刀口方能清楚手術視野，出血量相對比一般體型的患者多。因此與傳統手術相比，他選擇了復原速度較快的脊椎內視鏡手術，最終手術出血量僅約50c.c.，恢復得相當良好。

李宜軒醫師提醒民眾，現今運動風盛行，若要進行強度高的運動如重訓，建議有教練指導以及使用護具，避免錯誤姿勢導致脊椎傷害。平日可進行全身性肌力訓練或是核心肌群運動，如游泳、瑜珈、深蹲及棒式等，強化腰椎的保健。椎間盤突出患者亦可進行上述運動，若保守治療約兩到三個月並未改善，可與醫師討論手術的可行性，避免惡化到無法復原的程度，抱憾終生。

藝聯相伴度中秋 真摯傳情暖心蓮

■ 文/圖：公傳室

中秋月圓人團圓，為凝聚病友家屬的情感，9月10日傍晚，台北慈濟醫院心蓮病房、家庭醫學科、社服室及慈濟藝聯會志工們於心蓮病房交誼廳，共同舉辦「中秋月圓、廣結善緣」的活動，約有40人共襄盛舉。現場精心準備音樂及歌唱節目，希望帶給大家一段歌樂溫馨的回憶。

「等一下有中秋晚會，歡迎大家一起來唷！」活動開始前，心蓮病房陳依琳護理長帶領護理師、醫院及藝聯會志工們逐一至各個病房，邀請病友及家屬們踴躍到交誼廳參與活動。悠揚的提琴聲也迴盪空中，黃崇恒小提琴老師特地從高雄北上，演奏城裡的月光、隱形的翅膀等膾炙人口的應景歌曲。

活動正式開始，心蓮病房陳正裕主任首先致詞，表示希望藉由這次的活動，發揮慈濟全人醫療的精神，凝聚病友與家屬間的情感，舒緩照護壓力，共度一個溫馨有愛的團圓之夜。「中秋節是一個家人團圓的節日，很感恩有這樣的機會，與大家共創中秋回憶。希望藉由今天的活動，能夠將愛與祝福投射在每個人的心中，讓大家身心靈得到紓解與放鬆！」慈濟藝聯會主持人劉小茜師姊代表藝聯會送上祝福。今晚邀請到12位藝聯會的志工共度晚會，大家多來自幕前幕後的影視工作者，歌手、演員等各個臥虎藏龍，一起帶來豐富的歌唱表演。

藝聯會林嘉俐師姊感動表示：「每次舉辦這個活動都覺得非常珍惜，聽到的每一段生命故事，都帶給我啟發，看到一些家屬因為我們的表演，暫時放下悲苦的心情，感受到放鬆和歡樂，這是我們來這裡的最大使命及動力。在享受表演的同時，也希望他們藉由這個機會，把握當下，勇敢表達愛與感恩。」

「來～大家一起開心地唱吧！」志工們熱情邀請大家合唱，而在交誼廳的角落，傳來輕聲合唱：「你問我愛你有多深，我愛你有幾分，你去想一想，你去看一看，月亮代表我的心～」一首《月亮代表我的心》，唱出梁女士與先生的鵬鰈情深，她和先生於學校教書時認識，結婚43年，先生身體不適至醫院檢查時，已經為癌症末期，來到心蓮病房約半年。原本梁女士只想默默看著台上的表演，慢慢隨著溫暖的氣氛，放下緊繃的情緒，和師姊們一同上台合唱。唱到情深處，淚水不自覺滑落，她哽咽地說：「苦難是人生的日常，學習如何接受，是我面臨的課題，今天是我這半年來，真正感到開心感動的時候。我先生真的是一個宅心仁厚、處事和善的人，以前都是他照顧我，現在我願守護他到最後，希望下輩子還能結為夫妻。剛開始我非常悲傷和痛苦，不過這半年備受醫護同仁及志工們的無微不至的照護，支持著我堅強面對、轉念。病房護理師也非常細膩溫柔，讓我先生感受到家人般的溫暖，像是來到第二個家。」

活動尾聲，大家手拉著手圍成一個圈，唱著《同一個世界，同一個夢想》這首歌，真摯的愛感染了現場所有人。藉由今天「中秋月圓、廣結善緣」的機會傳情大愛，讓大家暫時拋憂解悶，化善與愛為寶藏。

■ 9月10日心蓮病房、家醫科、社服室及慈濟藝聯會志工們共同舉辦「中秋月圓、廣結善緣」的活動。

至大坪林捷運站接駁車服務與交通資訊

接駁車等候站牌
3 4 捷運出入口
接駁車行駛路線

週一至周五服務時間	周六服務時間
07:00～12:00 12:00～21:15停止	07:00～14:45停止
每10～15分一班 每15～20分一班	每15～20分一班

・乘車處：大坪林捷運站 **4** 號出口
・小型車限乘二十人，不設站位
・行動不便者請從三號出口搭乘手扶梯或電梯
・本院備有收費汽、機車停車場，停車位有限請多利用大眾運輸工具

公車路線
慈濟醫院站（建國路）
台北客運 793(京1073 樹林–木柵)、796(京1080 土城–木柵)
新店客運 883、綠7、綠9、綠10、綠15
欣欣客運 673、290副線 指南客運 918
民權路口 綠13
復興路
台北客運 793(京1073 樹林–木柵)、796(京1080 土城–木柵)
指南客運 918 欣欣客運 290副線
荋敎中學(中正路)
新店客運 906、909、綠5、綠6、綠8、930 指南客運 905
欣欣客運 672、673、290、綠2
捷運大坪林站(可轉搭接駁車)
新店客運 642、644、647、648、650、綠13、綠10
棕2、「 坪林–台北」、「 烏來–台北」
指南客運「桃園–台北市政府」、福和客運「基隆–新店」

外縣市交通
1. 請搭車至台北車站，轉乘捷運新店線至捷運大坪林站。
2. 桃園地區：可於桃園火車站搭中壢客運「桃園–北二高–台北市政府」線於捷運大坪林站下車
3. 中壢、內壢地區：可於中壢火車站搭「中壢–中山高–台北」線於捷運南港站下車，轉搭捷運至大坪林站
＊乘車處：大坪林捷運站 **4** 號出口
＊國定例假日停駛 ＊限乘二十人，不設站位
＊行動不便者請從三號出口搭乘手扶梯或電梯
＊本院備有收費汽、機車停車場，停車位有限
請多利用大眾運輸工具

預約掛號須知

◎ 外籍人士無法使用網路、自動掛號機及語音掛號者，請多加利用人工預約掛號專線。

掛號方式說明

1.現場掛號：
複診民眾：請利用一樓自動掛號機掛號。
初診民眾：1. 携帶IC健保卡及身分證件。 2. 填妥初診病歷單抽號碼牌至櫃台辦理。

服務時間		
週一至週五	上午	08:00-下午20:30
週 六	上午	08:00-11:30

2.自動掛號機：
位於一樓手扶梯正前方 (機院問病量後方)。
※現場號碼限時開：
上午 06:00 / 下午 11:30 / 夜間 17:00

3.電腦語音掛號 請撥打(02)6628-6336
＊服務時間 00：00－23：50
4.網路掛號 https://taipei.tzuchi.com.tw/ (本院網站可查預看診進度、請多利用)
5.人工預約掛號 請撥打(02)6628-9800
＊服務時間 週一至週五 上午 08:00-12:00 / 下午 13:30-17:30
週 六 上午 08:00-12:00
6.注意事項
・初複診民眾皆可預約掛號。
・初診民眾請携帶IC健保卡及身分證明文件，填妥初診病歷單後抽號碼牌至櫃台報到。
・本院接受預約掛號期限為一個月。
・可利用本院網路查詢看診進度。

門診看診時間 週一至週五 上午08:30-12:00 下午14:00-17:30 夜間18:30-21:00 週六 上午08:30-12:00

電腦語音掛號說明 ★服務專線：(02)6628-6336 ★服務時間：00:00-23:50 可利用本院網路查詢看診進度

操作順序說明
聽國語 1 聽台語 2 聽英文 3 → 請輸入 → 預約掛號 1 / 查詢掛號 2 / 取消掛號 3 / 快速掛號 4 / 查詢醫師排班表 5 / 系統使用說明 7
→ 請輸入病歷號碼 1 2 3 4 5 6 7 8 9 → 輸入方式（如附註）＊本國籍人士輸入身分證字號 ＊外籍人士限護診掛號
→ 您為初診病人 是 1 否 2 → 否 → 您為 XXX 大德 正確 1 修正 2 → 修正 → 是 → 請輸入身分證字號英文字母共二碼 01 如：A編01
→ 正確 → 請輸入日期如：5月8日 0508
→ 請輸入醫師代碼 如 戴有志 30028 → 30028
→ 正確 1 修改＊ → 上午 1 下午 2 夜間 3
語音告知：1. 看診時間 2. 診號 3. 醫師 4. 日期
附註：若為身分證字號請輸入數字部分（請依語音提示操作）
1. 複診為身分證數字部分共九碼 2. 初診請先輸入身分證數字部分共九碼，待系統查驗後再輸入英文字母共二碼。
A B C D E F G H I J K L M N O P Q R S T U V W X Y Z
01 02 03 04 05 06 07 08 09 10 11 12 13 14 15 16 17 18 19 20 21 22 23 24 25 26

門診就醫流程

掛號方式 自動掛號機 / 電腦語音 / 人工語音 / 網路

初診病人 請先填妥初診病歷單，持身分證及健保卡至聯合服務台或抽號碼牌辦理報到手續。

門診看診 看診前請先測驗身高、體重、血壓。利用門診自動報到機、診間門口叫號機或手機APP系統報到後待診。
＊如需英文藥袋及診斷書請先告知醫師
↓
櫃檯抽號批價
＊如需英文收據請告知櫃員
・藥局領藥 ・至注射室
・檢驗/檢查 ・住院

各項諮詢服務

◎ 服務台及轉診諮詢服務
服務時間：
週一至週五上午08:00～12:00 下午13:30～17:30
週六上午08:00～12:00
服務項目：門診相關業務諮詢、代辦重大傷病卡轉診諮詢
服務地點：一樓大廳聯合服務台
諮詢專線:(02)6628-9779轉5812、5819

◎ 門診健康諮詢服務
服務時間：
週一至週五 上午08:00～12:00 下午13:30～17:30
週六 上午08:00-12:00
服務項目：各類醫療或健康相關問題諮詢
服務地點：二樓236門診
諮詢專線：(02)6628-9779轉2236

◎ 希望小站服務
服務時間：
週一至週五 上午09:00～12:00 下午13:00～17:00
服務項目：提供慈誠醫療諮詢服務、相關書籍借閱心理諮詢服務、資源轉介服務
服務地點：地下一樓化療室
諮詢專線：(02)6628-9779轉8020

◎ 藥物諮詢服務
服務時間：二十四小時
服務項目：用藥指導、藥物說明、藥物諮詢
服務地點：一樓藥局
諮詢專線：(02)6628-9779轉2150、2155

◎ 如何申請輪椅外借回家服務
服務時間：
週一至週五 上午08:00～12:00 下午13:30～17:00
服務項目：一般、骨科、高背輪椅、嬰兒安全座椅
服務地點：一樓藥局室旁務組
諮詢專線：(02)6628-9779轉5620

本院收費

依健保署公布2024年3月1日實施部份負擔費用價格若有異動依本院官網公告為主

掛號費

		基本費用負擔
門診	150元	420元
牙科		50元
中醫		50元
重大傷病		免
三歲以下幼童		免
七十歲以上長者	掛號費五折	420元
轉診	掛號費五折(限第一次轉診)	170元
身心障礙者	免	50元
福保	免	免
慢性病連續處方箋第二、第三調劑	免	免
急診	220元	750元 中低收入戶與身心障礙者550元

藥品部分負擔

一般藥品

藥品金額	一般身分	中低收入戶身心障礙者
≦100元	10元	免
≧101元	上限300元	上限200元

慢性病連續處方箋

藥品	一般身分	中低收入戶身心障礙者
第一次(開立)	收費比照一般藥品	免
第二次第三次領藥	免	免

113年增設流感、COVID-19特別門診（時間10/1~10/4）

接種對象
1.流感疫苗 ❶65歲(含)以上民眾(依第一階段實施對象) ❷學齡前兒童(掛小兒科下午預防注射門診接種疫苗)
2.COVID-19疫苗: 65歲(含)以上民眾(依第一階段實施對象)
3.肺鏈疫苗: ❶65歲(含)以上民眾(限PCV13&PPV23共1劑) ❷55-64歲原住民(限PPV23施打1劑)
※65歲(含)以上民眾疫苗接種(若已打過1劑者，則需間隔1年，也可打打另一劑不同劑種疫苗，若已打過2劑者即無需再打)。

施打地點 流感特別診（10/1~10/4）
1. 成人:B1淨如琉璃接種場(上、下午診)
2. 學齡前兒童:小兒科下午預防注射門診(只開下午診)
週二-週五 上午 08:30~11:30 下午 14:00~17:00
一般門診（10/5(六) 起-）
1. 成人:夜診及門診【週一至週六】請掛家醫科門診至注射室接種至疫苗用罷
2. 兒童:6個月-學齡前兒童:【週一至週五-下午診】/【週六-上午診】請掛小兒預防注射門診製至兒科門診報到接種
請務必攜帶證件 身分證件(身分證、戶口名簿等)健保IC卡及相關證明文件 掛號費150元

113年度(公費)流感、COVID-19疫苗實施規模 分2階段開打

開打時程	實施對象
第一階段 113.10.1起	❶醫事及衛生防疫相關人❷65歲以上長者❸55-64歲原住民❹安養、長期照顧(服務)等機構之受照顧者及其所屬工作人員❺滿6個月以上至國小入學前幼兒❻孕婦❼幼兒園托育人員及托育機構專業人員及居家托育人員(保母)❽具有潛在疾病者，包括(19-64歲)高風險慢性病人、BMI≧30者、罕見疾病患者及重大傷病患者❾國小、國中、高中、高職、五專一至三年級學生含(境外臺校)等❿禽畜類及動物防疫相關人員
第二階段 113.11.1起	流感疫苗 1 50至64歲無高風險慢性病成人 新冠疫苗 1 滿6個月以上民眾(未列在第1階段實施對象)

婦產部團隊介紹

黃思誠 醫師代號 06076
台北慈濟醫院副院長 / **婦產部** 主治醫師
專長：婦科腫瘤、婦癌手術、腹腔鏡卵巢腫瘤切除手術、腹腔鏡子宮切除手術、腹腔鏡子宮肌瘤切除手術、子宮脫垂及骨盆肌重建手術
學歷：台灣大學醫學系
經歷：台大醫院婦產科住院醫師、台大醫院婦產科主治醫師、台大醫院婦產部主任

陳國瑚 醫師代號 06031
婦產部 部主任 / **婦產部** 病房主任
專長：達文西機器手臂微創手術、2D及3D腹腔鏡及婦科內視鏡微創手術(腹腔鏡子宮切除、次全子宮切除、子宮肌瘤切除、卵巢腫瘤切除、子宮外孕手術)、一般子宮鏡及冷刀(迷漩刀)、子宮鏡手術、婦科癌症手術(子宮及卵巢癌症)、子宮內膜異位及巧克力囊腫、子宮脫垂骨盆重建及婦女泌尿手術、子宮腫瘤微波消融治療、陰道雷射治療
學歷：國立陽明大學醫學系醫學士、國立台灣大學臨床醫學碩士、國立台灣大學公共衛生博士
經歷：台大醫院婦產部住院醫師/總醫師/教學主治醫師、新北市立聯合醫院手術室主任

張銀洸 醫師代號 06046
婦產部 高危險妊娠科主任 / **婦產部** 產科主任
專長：產檢及接生、遺傳諮詢
學歷：陽明大學醫學系、國立台灣大學臨床醫學碩士
經歷：台大醫院婦產部住院醫師/總醫師、台大醫院婦產部產科研究員、台大醫院婦產部教學主治醫師

祝春紅 醫師代號 06029
婦產部 主治醫師
專長：優生保健遺傳諮詢、生殖內分泌與月經異常、更年期症候群、骨質疏鬆症之預防與治療、婦科腫瘤及一般婦科疾病、子宮頸癌與乳癌篩檢、醫院管理
學歷：台灣大學醫學系、台灣大學醫管所碩士
經歷：台大醫院住院醫師/總醫師、長庚紀念醫院主治醫師、台北市立婦幼綜合醫院主治醫師/主任/副院長、台北市立中興醫院副院長、台北市立婦幼綜合醫院院長

曾倫娜 醫師代號 06001
婦產部 主治醫師
專長：達文西機器手臂微創手術、婦科子宮內膜癌、卵巢腫手術、子宮肌瘤及卵巢腫瘤切除術、子宮脫垂、尿失禁手術、子宮鏡手術、更年期症候群、多毛症、青春期
學歷：國防醫學院醫學系
美國芝加哥約翰內森大學高危險妊娠學
經歷：台北榮民總醫院婦產部住院醫師/總醫師、台北榮民總醫院婦產部主治醫師/醫務科主任、台北慈濟醫院婦產部部主任、美國芝加哥大學醫學院婦癌腫瘤研究員

許耀仁 醫師代號 06027
婦產部 主治醫師
專長：一般婦科、產科及各項產檢、婦科疾病及手術(子宮、卵巢腫瘤)及婦癌、腹腔鏡微創手術、婦女泌尿(尿失禁及子宮懸吊術)
學歷：中國醫藥學院醫學系
經歷：台灣大學生醫電子與資訊學研究所博士班(進修中)、花蓮慈濟醫院婦產科住院醫師/總醫師、國家實驗研究院：台灣史丹佛醫療材產品設計之人才培訓計畫、美國史丹佛大學醫學中心放射腫瘤科短期進修

張誌元 醫師代號 06083
生殖醫學中心實驗室主持人 / **婦產部** 主治醫師
專長：生殖內分泌不孕症(衛福部核可之人工生殖施術醫師)、婦科良性腫瘤內視鏡手術(腹腔鏡、子宮鏡手術)、一般婦產科疾病
學歷：台灣大學醫學系
經歷：台大醫院婦產部住院醫師、台大醫院婦產部總醫師、台大醫院婦產部生殖內分泌暨不孕症研修醫師、國泰綜合醫院婦產科主治醫師、國泰綜合醫院婦產科生殖中心實驗室主持人、國泰綜合醫院婦產科病房主任

陳怡伶 醫師代號 06072
婦女中心主任 / **婦產部** 主治醫師
專長：生殖內分泌不孕症(衛福部核可之人工生殖施術醫師)、(試管嬰兒、卵子冷凍、人工授精)子宮鏡、一般婦科、一般產科
學歷：台北醫學大學醫學系
經歷：台大醫院婦產部住院醫師及總醫師、台大醫院生殖內分泌及不孕症臨床研究醫師、日本神奈川縣川崎市立醫院子宮鏡研修

邵芷萱 醫師代號 06137
婦產部 主治醫師
專長：產前檢查及接生、一般婦科及腹腔鏡子宮鏡手術、月經問題、更年期症候群、婦科癌症預檢及癌症手術、骨盆腔脫垂及尿失禁手術科
學歷：慈濟大學醫學系
經歷：國立陽明交通大學臨床醫學研究所博士班進修中、臺北榮民總醫院不分科住院醫師、臺北榮民總醫院婦女醫學部住院醫師/總醫師、臺北榮民總醫院婦女醫學部研究醫師

放射腫瘤科團隊介紹

黃經民 醫師代號 16010
癌症中心副主任 / **放射腫瘤科** 主任
專長：精準放射治療、影像導引放射治療、鋭速刀治療、立體定位治療、骨盆腔脫垂、尿失禁手術、子宮頸手術、更年期症候群、骨質疏鬆症之預防與治療、婦科腫瘤及一般婦科疾病、子宮頸癌與乳癌篩檢、醫院管理
學歷：國防醫學院醫學系畢業
經歷：國防醫學院放射腫瘤學所碩士、台灣大學醫學系、台灣大學醫管所碩士
國防醫學院醫學科學研究所博士
三軍總醫院放射腫瘤科主任
國防醫學院放射腫瘤學科部定副教授兼主任
美國加州大學舊金山分校放射腫瘤部研究

常佑康 醫師代號 16009
預立醫療照護諮商門診諮商醫師 / **放射腫瘤科** 主治醫師
專長：腫瘤之強度調控弧形放射治療(鋭速刀)、強度調控放射治療、影像導引技術、立體定位放射手術(X光刀)、身體立體定位放射治療(適用於肝癌、肺癌、轉移性肝、肺腫瘤)、全人醫療、醫病溝通、病人自主權利法、預立醫療照護諮商、醫學倫理諮詢。
學歷：國立陽明大學醫學系醫學士
經歷：國立陽明大學醫學研究所醫學博士
林口長庚醫院住院醫師/總醫師
屏東博愛醫院放射腫瘤科主任及主治醫師

王聿農 醫師代號 16017
放射腫瘤科 主治醫師
專長：放射腫瘤學、各種腫瘤之放射治療
三度空間適形放射治療、強度調控放射治療
影像導引放射治療、立體定位放射治療、鋭速刀
學歷：台北醫學大學醫學系
台灣大學生醫電子與資訊學研究所博士班(進修中)
經歷：花蓮慈濟醫院放射腫瘤科住院醫師/總醫師
國家實驗研究院：台灣史丹佛醫療材產品設計之人才培訓計畫、美國史丹佛大學醫學中心放射腫瘤科短期進修

羅 傑 醫師代號 09229
9月暫代主治醫師 骨科 主治醫師
專長：微創脊關節關節重建、微創髖關節關節重建
骨折癒合不良、感染、變形(畸骨矯正、骨延長手術)
骨折、肌腱韌帶修補重建、骨質疏鬆
學歷：國立臺灣大學醫學系學士
美國俄亥俄國學院貝爾醫學
愛德華七世國王醫院骨科見習醫師
臺大醫院一般科住院醫師
台北慈濟醫院外科部骨科住院醫師
台北慈濟醫院外科部骨科總醫師

夜間門診表（門診時間18:30～21:00／截止掛號時間20:30）

	科別	診間	星期一 7・14・21・28	星期二 1・8・15・22・29	星期三 2・9・16・23・30	星期四 3・17・24・31	星期五 4・11・18・25
內科系	心臟血管內科 Cardiology	第252診		林雙金 20093			
		第253診	龍仕戎 20060 10/14 醫師調診：開診36名				
	新陳代謝暨內分泌科 Metabolism	第247診				段惟倫 29066	
	一般內科(胃腸肝膽科) Gastroenterology	第249診	李忠憲 23050 20:30起報到			陳至翔 23077	
	神經內科 Neurology	第228診				黃尚本 02114	
	血液腫瘤科 Hematology/Oncology	第218診	高偉堯 25029				
	感染科 Infectious Disease	第214診	蘇亞士 27022				
	大腸直腸外科 Division of Proctology	第212診	陳莊偉 36013 開號許名	龔光宏 36002 開診40名	邑宗儒 36023		
外科系	神經外科 Neurosurgery	第221診		龔煥文 04056 10/8・15停診			戴伯安 04018 10/8・15停診 胃癌：四產科開診
	泌尿科 Urology	第238診	趙梓辰 15121 10/21停診		蔡芳生 15020		許竣凱 15074 10/29停診
	骨科 Orthopedics	第202診			劉繼元 09102 創傷骨科 開診20名		
		第204診	洪碩穗 09024 醫師調診			黃振文 09246 開診30名	
	耳鼻喉科 ENT	第279診	藍敏興 (女)12076 10/14停診	郭彥君 (女)12014	鄭靜雯 (女)12159	黃岡村 1285	蘇旺裕 12012 開診30名
		第280診	蔡莉任 12126				
	一般外科 General Surgery	第214診	陳家輝 03129 21:00				
	眼科 Ophthalmology	眼科一診			鄭適之 (女)11055 10/22	楊顗祥 11049 20:30起報到	
		眼科二診	彭義傑 11024 20:30起報到				
	小兒外科 Division of Pediatric Surgery	第211 214診		陳克琦 31006		陳克琦 31006	
	家庭醫學科 Family Medicine	第286診	葉嘉澤 08066	陳正裕 08041	沈明昌 08178	何林楨 08085	賴育民 08018
	職業病門診 Occupational Disease Clinic	第287診			賴育民 65003 職業醫學科		
	小兒科 Pediatrics	第294診	吳秉昇 07097 29診 8:30起報到	魏希賢 07164 29診	謝秀盈 (女)07215 18:00開診看診 開診30人	王緒斌 07160 29診 開診30人	謝秀盈 (女)07215
	身心醫學科 (原精神科) Psychiatry	身心一診	陳文建 17067 10/7・28	王亮鈞 17069 29診	李鎮富 17060 兼失智症門診	林敬恩 17051	曾昱綸 17065
		身心二診	王耀賢 17019 10/7・21	陳益堅 17050 10/8	張芳瑜 17082 18:00開診看診 20:00開診 醫師調診	洪亦靈 17107 身心三診	身心三診
	皮膚科 Dermatology	第262診				廖澤源 14060	
	中醫科 Chinese Medicine	中醫一診		魏孟鈞 (女)30453 內科・無針灸 開診20名	廖振凱 30449 內科・無針灸	王淑靄 (女)30425 兒科 開診20名	
		中醫二診	呂秉勤 30238 內科		陳瑋毅 30452 針灸科 開診20名	呂秉勤 30238 內科・無針灸	
		中醫三診	吳筱瑋 30232 內科・無針灸				
		中醫五診	謝伯駿 30163 內科・無針灸 開診30名	王裕方 30455 家醫科 開診30名	林亞萱 (女)30239 內科・無針灸	林亞萱 (女)30239 內科	
		中醫六診	徐培倩 (女)30112 針灸科・醫師調診	王淑靄 (女)30425 兒科 開診20名	謝伯駿 30163 醫師調診・內科	夏正韵 30421 針灸科 開診20名	廖英伶 (女)30364 10/8開診 ～10/12下午診暫停 針灸科
		中醫七診	李昌欽 30148 醫師調診・針灸科	廖子嫻 (女)30072 婦女科	許雅婷 (女)30141 兒科・產婦門診	廖子嫻 (女)30072	許雅婷 (女)30141 10/11・18停診
	牙科 Dentistry	牙科一診	陳宜宏 13114 開診調整為三 開診40名	宋愛怡 (女)13120	葛元楷 72007 10/2停診		
		牙科二診			陳建成 13078 10/2・9・16・30停診	開診調整為三	
二樓門診區	慢性疼痛門診 Pain Management	第218診					
	婦產科 Obstetrics & Gynecology	第501診					張誌元 06083 生殖中心專診
		第502診	邱筱宸 (女)06100 10/1・31停診	張銀洸 06046 開診調整為三 開診40名	陳國瑚 06031 10/14停診 婦科調診・開診調整為三 開診40名		陳怡伶 (女)06072 10/1停診 開診30名
	復健科 Rehabilitation Medicine	第506診	顧子軒 10083	李坤璋 10047	邱佳儀 (女)10030		張益維 10034 開診30名