佛教慈濟醫療財團法人 台北慈濟醫院
Taipei Tzu Chi Hospital, Buddhist Tzu Chi Medical Foundation

【證嚴法師 靜思語】

環保，不但是疼惜物命，
也是尊重生命。

113年 9月 門診表

【宗旨】人本醫療、尊重生命
【願景】成為醫療與人文兼具及民眾最信賴的醫院
【目標】提供以病人為中心的卓越醫療服務
醫療人員愛別之言還醫院
照顧弱勢族群，成為全人醫療的典範

9月17日（二）
適逢中秋節連假
本院門診休診
檢驗科抽血暫停服務

急診照常服務

預防醫學中心
Preventive Medical Center
本院通過醫策會健康檢查品質認證

優質無痛胃腸鏡健檢套餐
免除胃腸鏡檢查時的恐懼與痛苦
可早期發現潛藏的胃癌及大腸癌
建議檢查對象：
・有癌症家族史　・關心自己健康
檢查項目：
「腹部超音波」+「腫瘤指標抽血檢驗」
「無痛胃鏡」+「無痛大腸鏡」

從影像走入生命
發現病灶於細微
為達到疾病早期發現早期治療的目的使用
器官組織追蹤器　磁振造影MRI
高科技探測電腦斷層儀　256排電腦斷層CT
腫瘤診斷新利器　正子電腦斷層造影PET/CT
為您規劃全身心血管、腦血管、冠狀動脈血管疾病、冠狀動脈鈣化的評估（包含肺、肝）、心肌血流灌注斷層造影、三心檢查、肺癌及癌症篩檢的精緻檢查。

個人健康檢查規劃及健檢相關專人諮詢服務
洽詢電話 (02)6628-9779 分機 3851
電子郵件 health@tzuchi.com.tw

本院 免費 提供
五癌篩檢
請持健保卡前往二樓篩檢站洽詢

癌症種類	篩檢對象	篩檢方式	篩檢頻率	快速通關地點
大腸直腸癌	50~75歲民眾	糞便潛血免疫法檢查	二年一次	癌症篩檢站 二樓批價櫃台旁手扶梯（上樓）左方
口腔癌	30歲以上吸菸或嚼檳榔民眾	口腔黏膜檢查	二年一次	牙科或耳鼻喉科親到櫃台
乳癌	45~70歲女性	乳房X光攝影	二年一次	五樓婦女保健中心
子宮頸癌	30歲以上婦女	子宮頸抹片檢查	一年一次	五樓婦產科或婦女保健中心
肺癌	家族史：男性55-75歲、女性45-75歲；重度吸菸：50-75歲民眾，30年每天1包菸配合戒菸	低劑量電腦斷層	二年一次	癌症篩檢站預約

戒菸非難事 專業來相助
請洽家醫科286、287門診或來電洽詢
戒菸衛教師 (02)6628-9779 分機 3545

行動掛號 QR Code Registration　臉書　健康報您知
Android　IOS

意外發現大顆主動脈瘤 開心手術除瘤修辦膜

■ 文／圖：公傳室

長期抽菸的53歲鍾女士素來沒有心臟疾病，但日前在全身檢查中發現心臟主動脈根部居然有顆大達5.3公分的主動脈瘤，於是來到台北慈濟醫院心臟血管外科楊凱文醫師的診間。進一步檢查後，發現鍾女士除了有主動脈瘤外，還伴隨主動脈瓣逆流的問題，於是楊凱文醫師替她施行主動脈根部瓣膜保留置換術，免除主動脈瘤不定時破裂的死亡風險外，未來鍾女士也不用煩惱心臟因長時間逆流而衰竭的可能。

主動脈是人體重要的大血管，心臟有三片主動脈瓣，正常的情況下，心臟收縮時瓣膜會打開，將血液輸送到全身，舒張時血液回流，但因為瓣膜關閉，所以血液不會逆流回心臟。若是主動脈瓣膜在心臟舒張時未關閉，血液灌回心臟，長久下來就會增加心臟壓力及負擔，進而導致心臟日益漲大、衰竭。楊凱文醫師說明：「根部的主動脈瘤因為鄰近主動脈瓣，當主動脈根部擴大的時候，原本緊密貼合的瓣膜葉片因為形狀改變，無法緊密貼合，就會導致逆流。過去的研究報告指出大約50-80%的主動脈根部瘤患者會有某種程度的主動脈瓣逆流。」產生主動脈瘤的原因包含動脈粥狀硬化、高血壓、基因遺傳、先天性雙葉主動脈瓣等等，可是無論是主動脈瘤或是重度以下的主動脈瓣逆流病人大多一開始都不會有明顯症狀，而醫床上則是建議主動脈瘤要是大到5.5公分就要進行手術，在特定的病患（包括馬凡氏症候群及其他遺傳性主動脈病變，或者本身就因為主動脈瓣膜病變要接受心臟手術的病患）甚至在4.5公分便可建議接受手術。

在過去，主動脈根部瘤合併主動脈瓣逆流多會以置換主動脈瓣的方式來治療，病人可以選擇機械瓣膜或生物瓣膜，前者的好處是幾乎不會損壞，但是病人要吃一輩子的抗凝血藥；而生物瓣膜雖然不用吃抗凝血藥，可是使用壽命有限，大約十五至二十年就會可能退化損壞，得再次手術。楊凱文醫師表示，主動脈瓣修補手術近年來不管是在國外或國內都日漸盛行，原因是因為若能將病人原有的瓣膜修補好，就能讓病人維持良好的生活品質，不用再次手術或長期服藥。以鍾女士為例，因為53歲尚屬年輕，且她之所以會逆流單純是因為主動脈根部瘤影響瓣膜形狀所致，瓣膜本身的功能是正常的。因此楊凱文醫師在病人心臟停跳後，先將擴大的主動脈根部及升主動脈切除，再使用人工血管重建主動脈根部後，再將病人原本的主動脈瓣植入人工血管中，接著調整瓣膜形狀確保瓣膜的閉合功能，並在心臟重新起跳後直接術中透過經食道心臟超音波確定病人的瓣膜功能。術後約一週，鍾女士順利出院，目前恢復良好於門診定期追蹤。

楊凱文醫師提醒，抽菸、喝酒及三高是所有心血管疾病共同的危險因子，若想避免就要嚴格控制並定期回診。許多心血管疾病初期沒有症狀，等到有症狀時多已嚴重，若是民眾在健檢中意外發現自身有主動脈瘤或逆流情形，務必定期追蹤，若醫師建議手術也要儘早處理，才能防患未然。

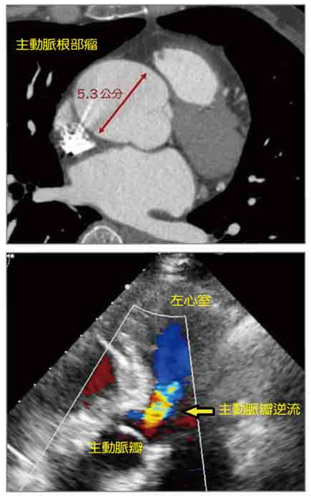

■ 鍾女士因為大達5.3公分的主動脈瘤，導致主動脈瓣逆流。

車禍撞擊導致視覺疊影 導航結合內視鏡精準修復

■ 文：公傳室

46歲的范先生日前騎車發生車禍，送到台北慈濟醫院急救。大力的撞擊，雖然沒有明顯外傷，但眼睛周圍瘀腫嚴重，眼睛向下看時，有明顯疊影，經電腦斷層檢查，發現左邊眼窩骨碎裂，致使眼球軟組織向下掉，產生複視。台北慈濟醫院口腔顎面外科許博智主任利用內視鏡及導航系統進行眼窩骨折修復手術，不同於過去從眼瞼進行手術，直接將內視鏡器械從口腔進入，精準修復眼窩骨折，術後沒有在臉上留下傷口，成功解決複視問題。

許博智主任表示：「眼窩像是盤子，可以將眼球托住，只要底骨斷裂，眼球和軟組織就會往下掉，導致眼球活動受限，雙眼產生複視，無法對焦，因此必須盡早將眼球及軟組織復位固定。」眼窩骨是容納並保護眼球的凹狀結構，眼窩下方的骨折是常見顏面骨折，只要輕微撞擊就可能造成眼窩底骨斷裂或碎裂，造成眼球及組織移位，但通常外觀沒有傷口，只有一片瘀青。

過去沒有醫療導航技術，醫師只能憑感覺將眼窩骨復位至原來的位置，有可能造成左右眼球的高度不一而產生視差。如今醫療技術提升，醫師可以透過導航儀器讓斷裂的眼窩骨精準復位。許博智主任指出，經過電腦斷層掃瞄後，運用電腦軟體進行鏡像翻轉，由於大多數人的顏面是對稱的，藉由鏡像可以推估出患者受傷前眼窩骨位置，提升手術的精準度。

過去傳統的眼窩骨修復手術是透過下眼瞼，將手術器械伸入患部，從上往下修復眼窩骨折處，雖然不會在臉上造成疤痕，但病人在術後會嚴重腫脹約三到五天；此次許主任採用新型手術方式，從范先生左邊口腔上顎處打個約1公分平方的小洞，將內視鏡器械順著鼻竇空腔抵達眼窩底，將眼球和軟組織推回導航指示的正確位置，之後再置入人工骨，取代破碎的眼窩底骨，撐起眼球及軟組織。

許博智主任強調，內視鏡技術在導航的輔助下，更能精準確認目標位置，將眼球復位到正常的位置，未來將不會影響視力，只要不是雙側受創，任何人都可以使用；而經口腔的內視鏡修復手術只適用於眼窩底骨骨折的患者，若眼眶骨周圍也破損者便不適用，因為這種情況將無法將置入人工骨，必須選擇其他的修復技術。

他也特別提醒民眾，顏面遭受撞擊導致眼窩骨骨折，一定會產生瘀青，若看東西出現兩個影像，務必要盡速就醫檢查，儘早治療。

打造全方位友善環境 台北慈院獲就醫無礙標竿競賽銀獎

■ 文／圖：公傳室

為了鼓勵醫療院所以「通用設計」概念，規劃友善就醫服務及提升無障礙就醫環境，醫療品質策進會辦理「112年就醫無礙標竿競賽」。台北慈濟醫院自啟案以來，秉持照顧弱勢苦難人的初衷，打造各項無障礙設施及軟硬體設備，以符合高齡長者、行動不便者、視障、聽障等族群需求，達到友善就醫，獲得住院友善醫院組全國銀獎。

提升民眾就醫的便利性，台北慈濟醫院致力優化就醫環境和服務兩大面向。在建築設計上，除了設置人車分離通道和無障礙坡道及停車位，也以連鎖磚取代水溝蓋，減少路面孔洞；室內針對特殊需求病人設置多處愛心櫃檯，導盲磚、無障礙浴廁，病房則有各式友善輔助設備如多功能升降位移機、聽覺障礙緊急炎難警示燈、可量測體重的病床及高齡長者慢蹲區等。而在服務上，更是從入院前到出院都提供特殊病人專屬的無障礙服務，例如檢驗科有自動升降的抽血桌提供高齡長者、輪椅病人優先檢驗，以及提供親善抽血室給有需要的病人使用，而影像醫學部也設有升降檢查檯面，並有配合電腦斷層掃描儀的指示燈，讓聽力不便的病人也能正確接受吸閉氣的指令完成檢查。

趙有誠院長指出：「我們都希望能夠感同身受特殊族群的需求，但我們畢竟不是他們，所以必須很用心地觀察、詢問有沒有可以做得更好的地方，讓這些朋友在無人協助的情況下，能自己順利完成就醫程序。」趙院長說到，醫院團隊在環境改善過程中不斷參考身障使用者及2樓按摩小姐人員的意見，可是同樣是輪椅，也可能因為輪子大小或車型而有車不同軌的情況，所以要做到全院無礙需要非常用心。

友善的建築設備軟硬體加上完善的就醫流程，統計台北慈濟醫院歷年住院病人的就醫滿意度，自2020年至2023年的滿意度均達90分以上，行動不便的就醫民眾許先生即提到：「醫院很用心地在無障礙坡道上加裝止滑墊，讓輪椅民眾上坡時不會有往後倒的危險；而且無障礙的可及性擴展到每個病房，讓我們不需要家人的陪伴協助。也正因為自己做得到，所以家屬能感到放心。」

打造全方位的友善環境是每個醫療院所的目標，本次獲得住院組的全國銀獎，趙有誠院長認為要止於至善，改善醫療環境是持續進步的過程，醫院將持續在服務過程中檢視有無疏漏或值得更好的地方，未來廣續挑戰門急診組和其他組別，達到真正的「院所有愛，就醫無礙」。

■ 台北慈濟醫院榮獲112年就醫無礙標竿競賽住院友善醫院組全國銀獎。

■ 影像醫學部設有配合電腦斷層掃描儀的指示燈，讓聽力不便的病人也能順利完成檢查。

至大坪林捷運站接駁車服務與交通資訊

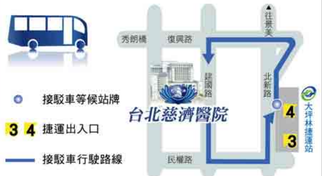

接駁車等候站牌
3 4 捷運出入口
接駁車行駛路線

週一至周五服務時間	周六服務時間
07:00～12:00　12:00～21:15 停止	07:00～14:45 停止
每10～15分一班　每15～20分一班	每15～20分一班

◎ 乘車處：大坪林捷運站 4 號出口
◎ 小型車限乘二十人，不設站位
◎ 行動不便者請從三號出口搭乘手扶梯或電梯
◎ 本院備有收費汽、機車停車場，停車位有限請多利用大眾運輸工具
◎ 國定例假日停駛

公車路線
慈濟醫院站（建國路）
台北客運 793（京1073（桃林～木柵）、796（京1080）（土城～木柵）
新店客運 849、849-1、849-9、綠10、綠15
欣欣客運 673、290副線　指南客運 918
民權路口 綠13
復興路
台北客運 793（京1073（桃林～木柵）、796（京1080）（土城～木柵）
指南客運 918　欣欣客運 290副線
莊敬中學（中正路）
新店客運 906、909、綠5、綠6、綠8、930　指南客運 905
欣欣客運 672、673、290、綠2
捷運大坪林站（可轉搭接駁車）
新店客運 642、644、647、648、650、綠13、綠10
棕2、「坪林－台北」、「鳳來－台北」
指南客運「桃園－台北市政府」、福和客運「基隆－新店」

外縣市交通
1. 請搭車至台北車站，轉乘捷運新店線至捷運大坪林站。
2. 桃園地區：可於桃園火車站搭中壢客運「桃園－北二高－台北市政府」線於捷運大坪林站下車
3. 中壢、內壢地區：可於中壢火車站搭「中壢－中山高－台北」線於捷運新潭站下車，轉搭捷運至大坪林站

* 乘車處：大坪林捷運站 4 號出口
* 國定例假日停駛　* 限乘二十人，不設站位
* 行動不便者請從三號出口搭乘手扶梯或電梯
* 本院備有收費汽、機車停車場，停車位有限
請多利用大眾運輸工具

預約掛號須知

◎ 外籍人士無法使用網路、自動掛號機及語音掛號者，請多加利用人工預約掛號專線。

掛號方式說明

1.現場掛號：
複診民眾：請利用一樓自動掛號機掛號。
初診民眾：1. 攜帶IC健保卡及身分證件。 2. 填妥初診病歷單抽號碼牌至櫃台辦理。

服務時間		
週一至週五	上午	08:00-下午 20:30
週　六	上午	08:00-11:30

2.自動掛號機：
位於一樓手扶梯正前方（佛陀隨機雕像後方）。
※現場號開放時間：
上午 06:00 / 下午 11:30 / 夜間 17:00

3.電腦語音掛號 請撥打(02)6628-6336
* 服務時間 00:00-23:53
4.網路掛號 https://taipei.tzuchi.com.tw/（本院網站可查詢看診進度，請多利用）
5.人工預約掛號 請撥打(02)6628-9800
* 服務時間

週一至週五	上午	08:00-12:00 / 下午 13:30-17:30
週　六	上午	08:00-12:00

6.注意事項
* 初複診民眾皆可預約掛號。
* 初診民眾請攜帶IC健保卡及身分證明文件，填妥初診病歷單後抽號碼牌至櫃台報到。
* 本院接受預約掛號期限為一個月。
* 可利用本院網路查詢看診進度。

門診看診時間　週一至週五 上午08:30-12:00 | 下午14:00-17:30 | 夜間18:30-21:00　週六 上午08:30-12:00

電腦語音掛號說明

★服務專線：(02)6628-6336 ★服務時間：00:00-23:50　可利用本院網路查詢看診進度

操作順序說明

聽國語 1 / 聽台語 2 / 聽英文 3 → 請輸入

預約掛號 1 / 查詢掛號 2 / 取消掛號 3 / 快速掛號 4 / 查詢醫師排班表 5 / 系統使用說明 7

→ 請輸入病歷號碼 1 2 3 4 5 6 7 8 9 →
輸入方式（如附註）
* 本國籍人士輸入身分證字號
* 外籍人士限複診掛號

→ 您為初診病人 是1 否2
否 → 請輸入身分證字號 英文字母共二碼 01（如：A檢01）
是 → 修正 → 您為 XXX 大德 正確1 修正2
正確 → 請輸入日期如：5月8日 0508
→ 請輸入醫師代碼 如 看有志 30028 → 正確1 修改＊ → 上午1 下午2 夜間3

語音告知：1. 看診診間 2. 診號 3. 醫師 4. 日期

附註：若為身分證字號請輸入數字部分（請依語音提示操作）
1. 複診為身分證數字部分共九碼 2. 初診請先輸入身分證數字部份共九碼，待系統查驗後再輸入英文字母共二碼。

A B C D E F G H I J K L M N O P Q R S T U V W X Y Z
01 02 03 04 05 06 07 08 09 10 11 12 13 14 15 16 17 18 19 20 21 22 23 24 25 26

門診就醫流程

掛號方式 自動掛號機 / 電腦語音 / 人工語音 / 網路

初診病人 請先填妥初診病歷單，持身分證及健保卡至聯合服務台或抽號碼牌辦理報到手續。

門診看診
看診前請先測驗身高、體重、血壓。
利用門診自動報到機、診間門口叫號機或手機APP系統報到後待診。
* 如需英文藥袋及診斷書請先告知醫師
↓
櫃檯抽號批價
・藥局領藥　・至注射室
・檢驗/檢查　・住院

本院收費

依健保署規定自2024年3月1日調整部份負擔費用
價格若有異動依本院官網公告為主

掛號費		基本費用負擔
門診	150元	420元
牙科		50元
中醫		50元
重大傷病		免
三歲以下幼童		免
七十歲以上長者	掛號費五折	420元
轉診	掛號費五折（限第一次轉診）	170元
身心障礙者	免	50元
福保	免	免
慢性病連續處方箋第二、第三調劑	免	免
急診	220元	750元（中低收入戶與身心障礙者550元）

藥品部分負擔

一般藥品			
藥品金額	一般身分	中低收入戶身心障礙者	
≦100元	10元	免	
≧101元	上限300元	上限200元	
慢性病連續處方箋			
藥品	一般身分	中低收入戶身心障礙者	
第一次(開立)	收費比照一般藥品	免	
第二次第三次領藥	免	免	

申請診斷證明書或病歷資料注意事項

所需證件	1.當事者身分證明文件。 2.非當事者親自申請時，需另檢附委託書及受託人身分證明文件。 3.若當事者住生，申請者需檢附與當事者關係之文件。
申請作業	1.若為新開立或申請病歷資料，請掛診主治醫師門診，由醫師開立後於批費櫃台繳費，再至一樓診斷書櫃台用印。 2.若曾開立證明書，欲追加份數者，請直接至診斷書櫃台洽詢。 3.申請檢驗、檢查報告者，請至一樓診斷書櫃台辦理。
代辦申請	申請者須備妥檢附之文件至一樓診斷書櫃台申請，本院將於資料完成後通知申請人領取。

※ 依據「全民健康保險醫療辦法」規定：「長期服藥之慢性病人」，有下列特殊情況之一而無法親自就醫者，以繼續「領取相同方劑」為限，得委請他人向醫師陳述病情，醫師依其專業知識之判斷，確信可以掌握病情，再開給相同方劑：
1.行動不便，經醫師認定或經受託人提供切結文件。 2.已出海，為遠洋漁業作業或在國際航線航行之船舶上服務，經受託人提供切結文件。

※ 委託「他人」領藥時，請出示：
1.代領藥委託書：可至一樓初診資料填寫處填寫。 2.身分證明文件：委託人、受託人身分證件影本。

各項諮詢服務

◎ 服務台及轉診諮詢服務
服務時間：
週一至週五上午08:00～12:00 下午13:30～17:30
週六上午08:00～12:00
服務項目：門診相關業務諮詢、代辦重大傷病卡轉診諮詢
服務地點：一樓大廳影合服務台
諮詢專線(02)6628-9779轉5812・5819

◎ 門診健康諮詢服務
服務時間：
週一至週五上午08:00～12:00 下午13:30～17:30
週六 上午08:00-12:00
服務項目：各類醫療或健康相關問題諮詢
服務地點：二樓236門診
諮詢專線：(02)6628-9779轉2236

◎ 希望小站服務
服務時間：
週一至週五 上午09:00～12:00 下午13:00～17:00
服務項目：提供癌症醫療諮詢服務、相關書籍借閱、心理諮詢服務、資源轉介服務
服務地點：地下一樓化療室
諮詢專線：(02)6628-9779轉8020

◎ 藥物諮詢服務
服務時間：二十四小時
服務項目：用藥指導、藥物說明、藥物諮詢
服務地點：一樓藥局
諮詢專線：(02)6628-9779轉2150、2155

◎ 如何申請輪椅外借回家服務
服務時間：
週一至週五 上午08:00～12:00 下午13:30～17:00
服務項目：一般、骨科、高荷輪椅、嬰兒安全座椅
服務地點：一樓總務室庶務組
諮詢專線：(02)6628-9779轉5620

家庭醫學科團隊介紹

家庭醫學科 主任
陳正裕 醫師代號 08041
專長：急/慢性疾病之診斷及治療、健康檢查及預防醫學
安寧緩和醫療、職醫臨場服務
學歷：中山醫學院醫學系
經歷：台大醫院家庭醫學部住院醫師
台大醫院家庭醫學部總醫師
亞東醫院家庭醫學科暨健檢中心總醫師
陳耳鼻喉科診所醫師
台大醫院家醫部兼任主治醫師

家庭醫學科 主治醫師
葉嘉澤 醫師代號 08066
專長：一般家庭醫學、社區醫學
健康檢查與諮詢、預防諮詢
旅遊醫學、戒菸門診
學歷：成功大學醫學系
經歷：國泰醫院家庭醫學科住院醫師

家庭醫學科 主治醫師
何林楨 醫師代號 08085
專長：家庭醫學、安寧緩和醫學
社區醫學、健康檢查與諮詢
預防諮詢、旅遊醫學、戒菸門診
學歷：高雄醫學大學醫學系
經歷：台北榮民總醫院住院醫師

家庭醫學科 主治醫師
沈明昌 醫師代號 08178
專長：家庭醫學、預防醫學、健康檢查
安寧緩和醫療、骨質疏鬆症
旅遊醫學、戒菸門診
學歷：慈濟大學醫學系
經歷：台北慈濟醫院家庭醫學科住院醫師

家庭醫學科 主治醫師
徐浩恩 醫師代號 08181
專長：常見急/慢性疾病之診斷和治療(含高血壓、高血脂、糖尿病)、健康檢查和預防保健、旅遊醫學
戒菸門診、骨質疏鬆
學歷：慈濟大學醫學系
經歷：台北慈濟醫院家庭醫學科臨床研究醫師
台北慈濟醫院家庭醫學科住院醫師
台北慈濟醫院家庭醫學科總醫師

教學部教學型主治醫師 / 家庭醫學科 主治醫師
劉子弘 醫師代號 08269
專長：家庭醫學、預防保健、糖尿病照護
初期慢性腎臟病照護、慢性肺塞性肺病照護
氣喘照護、骨質疏鬆治療、疼痛治療、旅遊醫學
安寧緩和醫療、預立醫療照護諮商、醫學教育
學歷：台大醫學院醫學系
哈佛大學醫學院醫學教育研究所
衛生福利部新雙醫院內科住院醫師
台大醫院一般科住院醫師
台大醫院家庭醫學部住院醫師

教學部教學型主治醫師 / 家庭醫學科 主治醫師
黃如意 醫師代號 08322
專長：門診常見急慢性疾病診療、預防保健及健康諮詢
戒菸諮詢、減重諮詢、骨質疏鬆治療、旅遊醫學、皮膚接種、超音波教學
學歷：慈濟大學醫學系、哈佛大學公共衛生學院
臺大醫院家庭醫學部住院醫師/總醫師
花蓮門諾醫院家醫科主治醫師
哈佛大學環境職業醫學暨流行病學訪問學者
義大醫院全人醫學科主任
義大醫院統合分析研究室暨國際醫學教育中心主任

急診部 主治醫師
蔡季璇 醫師代號 57432
專長：急診內科、急診外科
緊急醫療救護
學歷：中國醫藥大學中醫學系學士
經歷：台北慈濟醫院急診部住院醫師
台北慈濟醫院急診部總醫師

耳鼻喉科 主治醫師
吳姿萱 醫師代號 12152
專長：鼻竇內視鏡手術、過敏性鼻炎神經截斷術、鼻淚管阻塞之內視鏡微創手術、功能性鼻部整形、睡眠呼吸中止症之手術治療、喉頭微手術、內視鏡聲帶注射、中耳炎內視鏡微創手術、耳咽管氣球擴張術、頭頸部腫瘤、頸頸部超音波、小兒耳鼻喉疾病
學歷：國防醫學院醫學系
經歷：台北慈濟醫院耳鼻喉科總醫師
台北慈濟醫院耳鼻喉科住院醫師

復健科 主治醫師
簡子軒 醫師代號 10083
專長：神經與心肺復健、運動傷害治療
兒童早療、疼痛治療與肌增生注射
學歷：國立陽明交通大學醫學系學士
經歷：臺北榮總不分科住院醫師
台北慈濟復健科總醫師
臺大醫院復健科代訓醫師
臺北榮總復健科代訓醫師

骨科 臨床研究醫師
羅　傑 醫師代號 09229
專長：微創膝關節關節重建、微創髖關節關節重建
骨折癒合不良、成缺、變形（截骨矯正、骨延長手術）
骨折、肩關節帶修補重建、骨質疏鬆
學歷：國立臺灣大學醫學系學士
經歷：英國倫敦帝國學院見習醫師
愛德華七世國王醫院骨科見習醫師
臺大醫院一般科住院醫師
台北慈濟醫院外科部骨科住院醫師
台北慈濟醫院外科部骨科總醫師

整形外科 主治醫師
洪挺為 醫師代號 05053
專長：一般整形外科、顏面骨折、外傷修復、乳房重建手術
乳房整形手術、疤痕、蟹足腫治療、顱內重建外科
癌症術後整形重建、美容醫學、美容外科
學歷：國立臺灣大學醫學系學士
經歷：臺大醫院不分科住院醫師
臺大醫院外科部住院醫師/總醫師
臺大醫院外科部整形外科住院醫師/總醫師
日本醫科大學醫院整形外科研修醫師

檢驗科 顧問
盧章智 醫師代號 75004
專長：檢驗醫學(含精準醫學)
實驗室管理(含實驗室開發檢測研發)、分子診斷學
臨床微生物、細菌抗藥機轉研究及分子流行病學
學歷：國防醫學院醫學系學士
美國印地安納大學醫學院病理學博士
經歷：三軍總醫院臨床病理科主任醫師、國防醫學院病理學科教授、中國醫藥大學附設醫院檢驗醫學部主任及臨床醫學研究所教授、林口長庚醫院檢驗醫學部主任

證嚴法師靜思語
最大的「利益」，不是獲取財物，
是成就善根道業。

夜間門診表（門診時間18:30～21:00／截止掛號時間20:30）

	科別	診間	星期一 2・9・16・23・30	星期二 3・10・24	星期三 4・11・18・25	星期四 5・12・19・26	星期五 6・13・20・27
內科系	心臟血管內科 Cardiology	第252診		林雙金 20093 心血管診			
		第253診	詹仕戎 20060 8/23 醫師請假・開診8/26				
	新陳代謝暨內分泌科 Nephrology	第247診				段惟倫 29066 內分泌診	
	一般內科（胃腸肝臟科） Gastroenterology	第249診	李忠憲 23050 20:30起報到			陳至翔 23077	
	神經內科 Neurology	第228診				黃尚本 02114	
	血液腫瘤科 Hematology/Oncology	第218診	高偉堯 25029				
	感染科 Infectious Disease	第214診	蘇迎士 27022				
外科系	大腸直腸外科 Colorectal Surgery	第212診	陳莊偉 36013 開號1小時	羅光宏 36002 開號40名	呂宗儁 36023	陳信宏 36027	
	神經外科 Neurosurgery	第221診		龔煥文 04056			戴伯安 04018 教授・周末神經門診 開號30名
	泌尿科 Urology	第238診	趙梓辰 15121		蔡芳生 15020		許竣凱 15074
	骨科 Orthopedics	第202診			劉繼元 09102 創傷骨科 開號20名		
		第204診	洪碩穗 09024 醫師約診		黃振文 09246 脊椎診 開號20名		
	耳鼻喉科 ENT	第279診	藍敏菁 (女)12076 W2 專門診 開號50名	郭彥君 (女)12014	鄭靜雯 (女)12159	黃問村 1285 開號30名	蘇旺裕 12012 開號30名
		第280診	蔡祐任 12126 耳鼻喉診				
	一般外科 General Surgery	第214診	陳家輝 03129 211診				
	眼科 Ophthalmology	眼科一診			鄭涵之 (女)11055 W4・18	楊顯祥 11049 20:30起報到	
		眼科二診	彭義傑 11024 20:30起報到				
	小兒外科 Division of Pediatric Surgery	第211 214診		陳克琦 31006		陳克琦 31006	
二樓門診區	家庭醫學科 Family Medicine	第286診	葉嘉澤 08066	陳正裕 08041	沈明昌 08178	何林楨 08085	賴育民 08018
	職業病門診 Occupational Disease Clinic	第287診			賴育民 65003 職業醫學科		
	小兒科 Pediatrics	第294診	吳秉昇 07097 29號 8:30起報到 開診30人	魏希賢 07164 29號	謝秀盈 (女)07215 18:00開診報到 開診30人	王緒斌 07160 29號 開診30人	謝秀盈 (女)07215
身心醫學科 (原精神科) Psychiatry	身心一診	陳文建 17067	王亮鈞 17099	李嘉富 17060 東大醫療門診	林敬恩 17051 身心診區	洪亦蓁 17107 身心診區	曾豐綸 17065 身心診區
	身心二診	王耀賢 17019 8:30起報到 開診30名		張芳瑜 17082 身心三診	王宗熙 17055 W20診區 醫師約診 兒童專少年及一般門診		
皮膚科 Dermatology	第262診					廖澤源 14060	
中醫科 Chinese Medicine	中醫一診			魏孟鈞 (女)30453 內科・無針灸	廖振凱 30449 內科・無針灸	王淑蘭 (女)30425 兒科 開診20名	
	中醫二診	呂秉勳 30238 內科			陳瑋毅 30452 針灸科 開診20名	呂秉勳 30238 內科・無針灸	
	中醫三診	吳炫璋 30032 (網路掛號) 內科・無針灸					
	中醫五診	謝伯駿 30163 無針灸 開診40名	王裕方 30455 家醫科 開診20名	林亞萱 (女)30239 兒科・無針灸 過敏性疾病門診	林亞萱 (女)30239 傳染病		
	中醫六診	張培揮 (女)30112 針灸科・醫師請假	王淑靚 (女)30425 兒科 開診20名	謝伯駿 30163 醫師請假・內科	賈正韵 30421 針灸科 開診20名	廖苑伶 (女) 30364 針灸科	
	中醫七診	李昌狄 30148 W14診區	廖子嫻 (女)30072 醫師請假・針灸科	許雅婷 (女)30141 兒科・臨床門診	廖子嫻 (女)30072 兒科	許雅婷 (女)30141 過敏性疾病門診	
牙科 Dentistry	牙科一診	陳宜宏 W16診區	邱盛麟講師 開40名	宋旻怡 (女)13120 急性重症加護中心 醫師請假・開診10名	葛元楷 72007 開口症睡眠診所科/顱顏 開診20名		
	牙科二診					陳建成 13078 W18診區	
其他專科	慢性疼痛門診 Pain Management	第218診					
	婦產科 Obstetrics & Gynecology	第501診					張誌元 06083 生殖中心專診
		第502診	邱筱宸 (女)06100 W19・W24診區	張銀洸 06046 醫師請假・開診45名	陳國瑚 06031 W19診區 婦科腫瘤・婦產科過敏性疾病門診		陳怡伶 (女)06072 W20診區
	復健科 Rehabilitation Medicine	第506診	簡子軒 10083 W18診區	李坤璋 10047	邱佳儀 (女)10030	簡詠均 10079	張益維 10034 開診19名