佛教慈濟醫療財團法人 **台北慈濟醫院**
Taipei Tzu Chi Hospital, Buddhist Tzu Chi Medical Foundation

【證嚴法師 靜思語】

人間何處非家人，
天下無處不道場。

113年 8月 門診表

【宗旨】 人本醫療、尊重生命
【願景】 成為醫療與人文素其及民眾最信賴的醫院
【目標】 提供以病人為中心的卓越醫療服務
醫療人員愛別之省還醫院
照顧弱勢族群，成為全人醫療的典範

行動掛號 QR Code Registration　臉書　健康報您知

Android　IOS

113年度新北市 免費長者健康檢查

■ 檢查時間｜113年4月22日起至113年8月30日，額滿為止。

■ 檢查對象｜【以下2條件必須同時兼具】
(1)設籍新北市年滿65(含)歲以上之長者(民國48年12月31日前出生)或年滿55(含)歲以上原住民長者(民國58年12月31日前出生)。
(2)需距前次健檢評估日期滿1年才能再檢(含當月)。
(如:112年6月12日接受健檢，需於113年6月1日後才能再報名健檢)。

■ 受理方式｜4月8日開始受理報名採「現場預約制」，請帶身份證與健保卡至本院一樓聯合服務台辦理。

■ 檢查項目｜【依據新北市政府衛生局公告】
「成人預防保健檢查服務方案」
身高、體重、腰圍、視力、血壓、脈搏測量、抽血(血糖、總膽固醇、三酸甘油脂、高密度脂蛋白膽固醇、GOT、GPT、肌酐酸eGFR)、尿液檢查
「新北市政府衛生局補助加值服務項目」
(1)長者健康整合式功能評估(ICOPE)(2)認知功能評估(早期失智篩檢)(3)行動功能評估(4)營養不良風險評估(5)憂鬱評估(6)視力測試(7)用藥及社會性照護與支持評估(8)α-胎兒蛋白抽血檢查(肝癌篩檢)(9)握力檢測(10)運動處方開立
「三_醫師理學檢查、健康諮詢及異常轉介、追蹤」

■ 注意事項
(1)檢查前一天晚上12點後請勿進食(空腹抽血)。(2)檢查當天請務必攜帶健保卡、身份證。(註：本服務需要過健保卡)
(3)檢查當天請穿著輕便服裝、舒適的平底鞋。

■ 洽詢時間｜請於週一至週五
上午08:00～12:00 下午13:30～17:30 來電
(02)6628-9779分機3547、3549 社區暨長照服務部

預防醫學中心
Preventive Medical Center
本院通過醫策會健康檢查品質認證

優質無痛胃腸鏡健檢套餐
免除胃腸鏡檢查時的恐懼與痛苦
可早期發現潛藏的胃癌及大腸癌
建議檢查對象
・有癌症家族史 ・關心自己健康
檢查項目
「腹部超音波」+「腫瘤指標抽血檢驗」
「無痛胃鏡」+「無痛大腸鏡」

從影像走入生命
發現病灶於細微
為達到疾病早期發現早期治療的目的使用
器官組織追蹤器 磁振造影MRI
高科技探測電腦斷層儀 256排電腦斷層CT
腫瘤診斷新利器 正子電腦斷層造影PET/CT
為您規劃全身心血管、腦血管、冠狀動脈血管疾病、冠狀動脈鈣化的評估（包含肺、肝）、心肌血流灌注斷層造影、三心檢查、肺癌及癌症篩檢的精緻檢查。
個人健康檢查規劃及健檢相關專人諮詢服務
洽詢電話 (02)6628-9779分機3851
電子郵件 health@tzuchi.com.tw

本院 免費 提供
五癌篩檢
請持健保卡前往二樓篩檢站洽詢

戒菸非難事
專業來相助
請洽家醫科286、287門診或來電洽詢
戒菸衛教師 (02)6628-9779分機3545

聽力下降以為老化 耳朵後入路手術移除腫瘤

影音版

■ 文/圖：公傳室

67歲的李先生兩年前開始有左耳聽力下降的情況，時常聽不清楚家人說話的聲音，原以為是年紀漸長所導致的老化性聽力障礙，因此並不以為意。直到半年前情況越發加重，甚至時常聽見「嗡嗡嗡」的雜音，加上四肢出現麻刺感，嚴重影響日常生活品質，李先生才輾轉來到台北慈濟醫院神經外科門診。透過小腦核磁共振檢查，徐醫達主任確認李先生罹患的是「聽神經瘤」，遂安排「耳朵後入路手術」將腫瘤移除，術後李先生恢復狀況良好，不僅顏面神經沒有受傷，耳朵不再聽到吵雜聲，聽力被查也顯示沒有進一步受到損害。

人體總共有十二對腦神經，聽神經是其中一對感覺神經，位於內耳，由掌管聽力的耳蝸與負責平衡的半規管所組成，周圍還有顏面神經，分別從小腦連接到腦幹。「聽神經瘤」指的是負責平衡神經形成的腫瘤，其發生原因尚不明確，但可能與年齡增長、遺傳因素、基因突變、輻射暴露、罕見血管增生疾病VHL症候群有關。徐醫達主任說明：「聽神經瘤屬於常見良性腦瘤，根據不同地區和研究，聽神經瘤的盛行率大約在十萬分之一到二左右，多數發生在單側，且生長速度很慢，容易被誤以為是聽力退化。」但當腫瘤生長大於2公分且壓迫到聽神經或顏面神經時，就可能會有聽力損失、耳鳴、耳朵有壓力感等症狀，嚴重可能導致平衡異常、面部麻木。若是沒有及時處置，使腫瘤進一步成長壓迫至腦幹，就會有危及生命的風險。

一般而言，聽神經瘤的治療策略通常是抑制腫瘤變大或手術切除腫瘤。抑制腫瘤變大的方法為直線加速刀，是一種利用高劑量的輻射線照射腫瘤的放射線治療，但卻有造成聽神經遲發性聽力喪失的可能。而手術方式可以分為耳朵後入路手術、耳朵上入路手術以及中耳入路手術，術式選擇取決於腫瘤的大小、位置和患者聽力狀況。大部分患者的術式選擇會是後入路手術，以李先生為例，首先醫師會在後顱窩處劃一7公分開口，在高倍率顯微鏡的輔助下，磨掉內耳道骨骼並深入病灶，同時利用監測器探測腫瘤是否有與周邊神經沾黏，最後再將腫瘤移除。過程中需要隨時注意監測，避免傷害周圍重要神經，造成病患不可逆的傷害。

聽神經瘤初期症狀並不明顯，可能與退化性聽力障礙相似，因此徐醫達主任提醒，若民眾自覺有聽力下降、雜音干擾等狀況時，建議先尋找專業耳鼻喉科醫師進行檢查，避免延誤疾病初期治療。

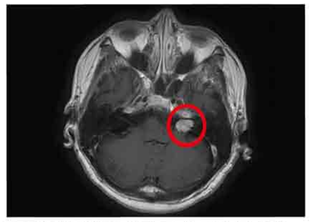

■ 術前核磁共振顯示紅圈處小於2公分大的腫瘤。

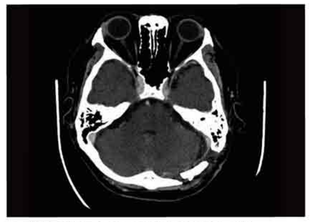

■ 術後電腦斷層可以確認腫瘤已完整取出。

■ 徐醫達主任看診示意照。

孕婦發生胰臟炎 緊急跨科剖腹救治

影音版

■ 文：公傳室

懷孕33週的徐小姐本身有糖尿病和高血脂，曾因血脂過高引發胰臟炎就醫，但未規則服藥。日前，她因為突然嚴重的上腹痛及腦心噁吐來到台北慈濟醫院急診室，抽血檢查發現胰臟發炎指數升高，且嚴重胎兒心跳減速，因此婦產部產科張銀洸主任緊急剖腹，所幸順利產出胎兒，並一併清除肚子裡滿是膿液的腹水。術後轉至胃腸肝膽科病房由陳泓達醫師接手治療，抽血檢查發現，徐小姐的三酸甘油脂數值高逾2000mg/dL(正常值150mg/dL以下)，但尚未影響其他器官。在予以禁食、大量點滴和抗發炎藥物後五天，三酸甘油脂下降至500mg/dL，緩解胰臟發炎，出院後持續追蹤。

胰臟是位於上腹部胃後方的消化器官，常見的發炎原因如膽結石、過度飲酒和血脂肪過高等。急性胰臟炎是常見住院病因，陳泓達醫師指出：「胰臟炎的典型症狀就是上腹痛和噁心噁吐，嚴重者會因為局部發炎造成腸阻塞甚至腹腔內感染及腹水或其他更複雜的併發症。而這種上腹痛通常是持續疼痛，且因為胰臟靠近後腹腔，所以有時候疼痛感會延伸到背後。」胰臟炎若是沒有及時治療導致嚴重發炎變成全身發炎反應時，疾病就會影響其他器官如腎臟、心肺功能，甚至變成周圍組織壞死、腹內感染、敗血症等嚴重狀況。

診斷胰臟炎的方式包括檢視是否有典型症狀、抽血看胰臟發炎指數，影像學檢查包括電腦斷層、核磁共振及超音波，而孕婦胰臟炎的表現大致相同，不過顧及胎兒不會使用電腦斷層檢查。治療以禁食、止痛、大量輸液為主。陳泓達醫師說明，胰臟分泌的胰液是消化液，所以會先禁食讓消化液的產出減少，再來是止痛及找出發炎原因控制。由於是全身發炎反應，所以也會給予大量點滴改善缺水情形，至於是否給予抗發炎藥物則可視病人狀況決定。而孕婦發生胰臟炎需同時藉由胎心音等工具評估胎兒活力與狀況，萬一治療兩天狀況遲遲未改善，或是發生胎兒窘迫就要緊急生產，以兼顧母體與胎兒的安全。

陳泓達醫師表示，高血脂的藥物有致畸胎性，所以懷孕前就必須要停用，若孕婦本身有血脂肪過高的情形，可以透過飲食和體重控制血脂肪。產科張銀洸主任也提醒，具有肥胖、糖尿病或高血脂等代謝疾病病史的孕婦，在懷孕期間務必要規律至新陳代謝科追蹤，以避免突發狀況，危及自己與胎兒健康。

聽見心聲重獲新生 北慈辦理器官捐贈宣導活動

影音版

■ 文/圖：公傳室

財團法人器官捐贈移植登錄及病人自主推廣中心曾指出：「在台灣有超過萬人正在等待器官捐贈，然而有太多器捐成功的可能性，因為親人的不捨，最終無法實現。」為了讓更多人認同器官捐贈，在生命之終化無用為大用，衛生福利部於2015年擇定每年的6月19日為「器官捐贈紀念日」，台北慈濟醫院6月20日舉辦「心聲．新生」響應宣導活動，加深民眾對器官捐贈的認識。

張耀仁副院長致詞指出，器官捐贈的數目每年約四百多位，但是器官衰竭的病人就有一萬多人，國人有保有全民的觀念，因此器官捐贈宣導週的主要目的是讓民眾、病人及家屬了解器官捐贈的意義。每個人都會面臨無常到來，若時至彼刻器官還能使用並捐贈，將會是器官衰竭病人最大的福音，也是大愛精神的最高表現。張副院長期待藉此活動讓大家認識器官捐贈，進而發揮影響力，讓器官衰竭的病人有機會翻轉成彩色人生。

活動邀請到眼角膜捐贈者的家屬以及器官受贈者范薇，分享當時的心路歷程。四十歲出頭的湯先生自幼就經常心臟疼痛，必須休息緩解，但四年前卻因突然的心臟停止、路倒被送到台北慈濟醫院。歷經各式搶救後雖然救回一命，但是當時的心臟卻無法繼續使用，因而選擇心臟移植，在225天的等待中，他曾經有八次的移植比對機會，卻都以失望收場，直到第九次配對才真正成功，順利接受手術。湯先生到場呼籲民眾：「希望大家踴躍簽署器官捐贈同意書，把自己用不到的器官傳給需要的人，讓器官發揮作用，繼續發光發熱。這是一個把愛傳下去的過程，受贈者會接續你們的這份愛，努力活下去。」

活動尾聲由楊惠婷器官捐贈協調護理師針對民眾常見問題進行說明，並邀請民眾進行闖關活動，包含器官捐贈Q&A、器官位置擺放，讓參與的民眾更加認識捐贈器官的意義。在活動現場立刻簽署器官捐贈同意書的湯先生分享：「很高興在活動中看到移植病人過得很快樂、很幸福，上人說愛化無用為大用，身體燒掉也是一團灰，所以可以捐出來給很多人用，將愛留在人間。」同樣現場簽署的吳女士也提到，自己早就知道這些資訊，但是沒有因緣簽署，今天來院恰好遇到活動，所以付諸行動，希望如分享者所說的，在生命盡頭將能用的器官留給需要的人，讓有緣人將器官用到淋漓盡致，幫他走更長、更遠的路。

生命只有使用權，沒有所有權，器官捐贈宣導活動圓滿落幕，在更多人認識器官捐贈意涵同時，也讓更多衰竭病人有機會重啟人生，讓愛延續。

■ 台北慈濟醫院擇6月20日舉辦「心聲．新生」響應宣導活動，加深民眾對器官捐贈的認識。

■ 民眾透過闖關活動，更加認識捐贈器官的意義，並現場簽署器官捐贈同意書。

至大坪林捷運站接駁車服務與交通資訊

接駁車等候站牌
3 4 捷運出入口
接駁車行駛路線

● 公車路線
慈濟醫院站(建國路)
台北客運 793(原1073 樹林→木柵)、796(原1080 土城→木柵)
新店客運 綠3、綠7、綠9、綠10、綠15
欣欣客運 673、290副線　指南客運 918
民權路口 綠13
復興路
台北客運 793(原1073 樹林→木柵)、796(原1080 土城→木柵)
指南客運 918　欣欣客運 290副線
莊敬中學(中正路)
新店客運 906、909、綠5、綠6、綠8、930　指南客運 905
欣欣客運 672、673、290、綠2
捷運大坪林站(可轉搭接駁車)
新店客運 642、644、647、648、650、綠13、綠10
棕2、「大坪林-台北」、「鳳來-台北」
指南客運「桃園-台北市政府」、福和客運「基隆-新店」

週一至周五服務時間	周六服務時間
07:00～12:00　12:00～21:15 停止	07:00～14:45 停止
每10～15分一班　每15～20分一班	每15～20分一班

● 乘車處：大坪林捷運站 4 號出口
● 小型車限乘二十人，不設站位
● 行動不便者請從三號出口搭乘手扶梯或電梯
● 本院備有收費汽、機車停車場，停車位有限請多利用大眾運輸工具
● 國定例假日停駛

● 公車轉運站
1. 請搭車至台北車站，轉乘捷運新店線至捷運大坪林站。
2. 桃園地區：可於桃園火車站搭中壢客運「「桃園-北二高-台北市政府」線於捷運大坪林站下車
3. 中壢、內壢地區：可於中壢火車站搭「中壢-中山高-台北」線於捷運運行潭站下車，轉搭捷運至大坪林站
* 乘車處：大坪林捷運站 4 號出口
* 國定例假日停駛　* 限乘二十人，不設站位
* 行動不便者請從三號出口搭乘手扶梯或電梯
* 本院備有收費汽、機車停車場，停車位有限
請多利用大眾運輸工具

預約掛號須知

◎ 外籍人士無法使用網路、自動掛號機及語音掛號者，請多加利用人工預約掛號專線。

掛號方式說明

1.現場掛號：
複診民眾｜請利用一樓自動掛號機掛號。
初診民眾｜1.攜帶IC健保卡及身分證件。
2.填妥初診病歷單抽號碼牌至櫃台辦理。
服務時間｜週一至週五 上午08:00-下午20:30；週六 上午08:00-11:30

2.自動掛號機：
位於一樓手扶梯正前方 (佛陀陪病屬後方)。
※現場號開放時間：
上午 06:00 / 下午 11:30 / 夜間 17:00

3.電腦語音掛號 請撥打(02)6628-6336
● 服務時間 00:00-23:50

4.網路掛號 https://taipei.tzuchi.com.tw/ (本院網站可查詢看診進度，請多利用)

5.人工預約掛號 請撥打(02)6628-9800
● 服務時間 週一至週五 上午08:00-12:00 / 下午13:30-17:30；週六 上午08:00-12:00

6.注意事項
● 初複診民眾皆可預約掛號。
● 初診民眾請攜帶IC健保卡及身分證明文件，填妥初診病歷單後抽號碼牌至櫃台報到。
● 本院接受預約掛號期限為一個月。
● 可利用本院網路查詢看診進度。

門診看診時間 週一至週五 上午08:30-12:00 | 下午14:00-17:30 | 夜間18:30-21:00 週六 上午08:30-12:00

電腦語音掛號說明

★服務專線：(02)6628-6336 ★服務時間：00:00-23:50　可利用本院網路查詢看診進度

操作順序說明

聽國語 1 聽台語 2 聽英文 3 請輸入

預約掛號 1
直撥掛號 2
取消掛號 3
快速掛號 4
查詢醫師排班表 5
系統使用說明 7

請輸入病歷號碼 1 2 3 4 5 6 7 8 9
輸入方式(如附註)
* 本國籍人士輸入身分證字號
* 外籍人士限複診掛號

您為初診病人 是1 否2
否 → 修正
是 → 請輸入身分證字號英文字母共二碼 01 (如:A輸01)
您為 XXX 大德 正確1 修正2
正確 → 請輸入日期如:5月8日 0508
請輸入醫師代碼 如 蕭有志 30028
正確1 修正2 → 上午1 下午2 夜間3

語音告知：1.看診診間 2.診號 3.醫師 4.日期

附註：若為身分證字號請輸入數字部分（請依語音提示操作）
1.複診為身分證數字部分共九碼 2.初診請先輸入身分證數字部份共九碼、待系統查驗後再輸入英文字母共二碼。

A B C D E F G H I J K L M N O P Q R S T U V W X Y Z
01 02 03 04 05 06 07 08 09 10 11 12 13 14 15 16 17 18 19 20 21 22 23 24 25 26

門診就醫流程

掛號方式 自動掛號機 / 電腦語音 / 人工語音 / 網路

初診病人 請先填妥初診病歷單，持身分證及健保卡至醫台服務台或抽號碼牌辦理報到手續。

門診看診
看診前請先測驗身高、體重、血壓。
利用門診自動報到機、診間門口叫號機或手機APP系統報到後待診。
* 如需英文藥袋及診斷書請先告知醫師
↓
櫃檯抽號批價
* 如需英文收據請告知櫃員
・藥局領藥　・至注射室
・檢驗/檢查　・住院

本院收費

依健保署規定自2024年3月1日調整部份負擔費用價格若有異動依本院官網公告為主

掛號費		基本費用負擔
門診	150元	420元
牙科		50元
中醫		50元
重大傷病		免
三歲以下幼童		免
七十歲以上長者	掛號費五折	420元
轉診	掛號費五折(限第一次轉診)	170元
身心障礙者	免	50元
福保	免	免
慢性病連續處方箋第二、第三調劑	免	免
急診	220元	750元 中低收入戶與身心障礙者550元

藥品部分負擔		
一般藥品		
藥品金額	一般身分	中低收入戶身心障礙者
≤100元	10元	免
≥101元	上限300元	上限200元
慢性病連續處方箋		
藥品	一般身分	中低收入戶身心障礙者
第一次(開立)	收費比照一般藥品	免
第二次第三次領藥	免	免

申請診斷證明書或病歷資料注意事項

所需證件	1.當事者身分證明文件。 2.非當事者親自申請時，需另檢附委託書及受託人身分證明文件。 3.若當事者往生，申請者需檢附與當事者關係之文件。
申請作業	1.若為新開立或申請病歷資料，請掛診主治醫師門診，由醫師開立後於批價櫃台繳費，再至一樓診斷書櫃台用印。 2.若曾開立證明書，欲追加份數者，請直接至診斷書櫃台洽詢。 3.申請檢驗、檢查報告者，請至一樓診斷書櫃台辦理。
代辦申請	申請者須備妥檢附之文件至一樓診斷書櫃台申請，本院將於資料完成後通知申請人領取。

※ 依據「全民健康保險醫療辦法」規定：「長期服藥之慢性病人」，有下列特殊情況之一而無法親自就醫者，以繼續「領取相同方劑」為限，得委請他人向醫師陳述病情，醫師依其專業知識之判斷，確信可以掌握病情，再開給相同方劑：
1.行動不便，經醫師認定或經受託人提供切結文件。 2.已出海，為遠洋漁業作業或在國際航線船行之船員上服務，經受託人提供切結文件。

※ 委託「他人」領藥時，請出示：
1.代領藥委託書：可至一樓初診資料填寫處填寫。 2.身分證明文件：委託人、受託人身分證件影本。

各項諮詢服務

◎ 服務台及轉診諮詢服務
服務時間：
週一至週五上午08:00～12:00 下午13:30～17:30
週六上午08:00～12:00
服務項目：門診相關業務諮詢、代辦重大傷病卡轉診諮詢
服務地點：一樓大廳聯合服務台
諮詢專線(02)6628-9779轉5812、5819

◎ 門診健康諮詢服務
服務時間：
週一至週五上午08:00～12:00 下午13:30～17:30
週六 上午08:00-12:00
服務項目：各類醫療或健康相關問題諮詢
服務地點：二樓236門診
諮詢專線：(02)6628-9779轉2236

◎ 希望小站服務
服務時間：
週一至週五上午09:00～12:00 下午13:00～17:00
服務項目：提供癌症醫療諮詢服務、相關書籍借閱心理諮詢服務、資源轉介服務
服務地點：地下一樓化療室
諮詢專線：(02)6628-9779轉8020

◎ 藥物諮詢服務
服務時間：二十四小時
服務項目：用藥指導、藥物說明、藥物諮詢
服務地點：一樓藥局
諮詢專線：(02)6628-9779轉2150、2155

◎ 如何申請輪椅外借回家服務
服務時間：
週一至週五上午08:00～12:00 下午13:30～17:00
服務項目：一般、骨科、高荷植椅、嬰兒安全座椅
服務地點：一樓總務室庶務組
諮詢專線：(02)6628-9779轉5620

神經科團隊介紹

蕭振倫 醫師代號 02026
神經科 主任
專長｜一般神經內科、神經電氣生理
學歷｜台北醫學大學醫學系
經歷｜國軍馬祖醫院 林口民俠醫院神經內科住院醫師 林口民俠醫院神經內科總醫師

林信光 醫師代號 02022
神經科 主治醫師
專長｜腦血管疾病、神經超音波、失智症
學歷｜高雄醫學大學醫學系
經歷｜林口長庚紀念醫院神經內科住院醫師 日本大阪國立循環醫病中心研究員 台北慈濟醫院神經科主任

楊馥伊 醫師代號 02050
腦中風中心主任 / 神經科 主治醫師
專長｜腦血管疾病及腦血管超音波 失智症、癲癇疾病
學歷｜台北醫學大學醫學系
經歷｜台北榮民總醫院神經內科特約主治醫師 桃園榮民醫院神經內科主治醫師

劉智仰 醫師代號 02052
10B病房主任 / 神經科 主治醫師
專長｜一般神經電生理 顏面神經麻痺
學歷｜陽明大學醫學系
經歷｜台北榮民總醫院神經內科住院醫師 署立桃園醫院神經內科主治醫師

陳桂銘 醫師代號 02079
神經科 主治醫師
專長｜一般神經學疾病、帕金森氏病及其他動作障礙疾病 老年失智症、周邊神經學疾病、重症肌無力症 肉毒桿菌注射(中風後肢體痙攣、頸部肌張力失調、肢體肌張力失調、眼瞼痙攣、面肌痙攣、磨牙症、多巴症、慢性偏頭痛自費注射、面部皺紋自費注射等)
學歷｜台北醫學大學醫學系
經歷｜新光醫院神經科住院醫師 新光醫院神經科臨床研究醫師

許博荏 醫師代號 02080
神經科 主治醫師
專長｜腦血管疾病、動作障礙、巴金森氏症、周邊神經病變
學歷｜台北醫學大學醫學系 台灣大學公衛碩士
經歷｜台大醫院神經部住院醫師 台大醫院神經部總醫師 亞東醫院神經內科臨床研究醫師 台大醫院神經部兼任主治醫師

陳佩雅 醫師代號 02070
神經科 主治醫師
專長｜一般神經內科疾病 腦血管疾病 周邊神經病變
學歷｜捷克Palacky University醫學系
經歷｜台北慈濟醫院神經科住院醫師 台北慈濟醫院神經科總醫師

鄒儲蔭 醫師代號 02097
神經科 主治醫師
專長｜一般神經內科疾病 腦血管疾病及腦血管超音波 顏面痙攣
學歷｜台北醫學大學醫學系
經歷｜台北市立萬芳醫院一般科住院醫師 台北市立萬芳醫院神經科住院醫師 財團法人樂害救濟基金會醫療爭議評析審查委員

劉修勤 醫師代號 02082
老人醫學科主任 / 神經科 主治醫師
專長｜一般神經科、老年神經科、失智症、老年醫學 失智症：阿茲海默症、血管性失智症、額顳葉型失智症、路易氏體失智症、混合型失智症。 老年醫學：周全性老年評估、老衰、跌倒、多重用藥、老年病症候群。
學歷｜陽明大學醫學系、東吳大學科技法律研究所(進修中)
經歷｜高雄榮民總醫院一般科住院醫師 花蓮慈濟醫學中心神經部住院醫師 國立台灣大學附設醫院老年醫學部總醫師 國立台灣大學附設醫院研修醫師

張腕玲 醫師代號 02101
神經科 主治醫師
專長｜巴金森氏症、失智症、腦血管疾病 動作障礙疾病、神經退化性疾病 一般神經疾病
學歷｜台北醫學大學醫學系
經歷｜國立台灣大學附設醫院神經部住院醫師 國立台灣大學附設醫院神經部總醫師 國立台灣大學附設醫院神經部兼任主治醫師

黃尚本 醫師代號 02114
神經科 主治醫師
神經影像諮詢特別門診科 神經藥物整合特別門診 神經疾病基因檢測
學歷｜臺北醫學大學臨床醫學研究所醫學博士
經歷｜台北醫學大學醫學系 萬芳醫院神經科主治醫師 台安醫院腦神經內科主任

謝繡卉 醫師代號 11097
眼科部 主治醫師
專長｜角膜眼表疾病診治及角膜移植手術、白內障小切口超音波乳化術、眼瞼切除手術、乾眼症、兒童視力保健、青光眼、老年性黃斑部病變、糖尿病視網膜病變
學歷｜中國醫藥大學醫學系
經歷｜台北慈濟醫院眼科總醫師 台北慈濟醫院眼科住院醫師 育雅大學附設醫院兼習

蕭竑卉 醫師代號 17085
臨床研究醫師
身心醫學科 臨床研究醫師
專長｜一般精神醫學、憂鬱症、雙極性疾患、思覺失調症、焦慮症、身心症、壓力調適、睡眠障礙(失眠、睡眠品質差、作息失調)、睡眠認知心理治療(CBT-I)、酒精成癮、藥物成癮、網路及遊戲成癮、飲食及肥力相關疾患、眼動減敏與歷程更新療法 (EMDR)、神經精神醫學、中風後憂鬱症、慢性疼痛(如纖維肌痛症及相關情緒症狀)、個別心理治療
學歷｜國防醫學院醫學系學士
經歷｜台北慈濟醫院台心醫學科成癮醫學受訓醫師/住院醫師/總醫師、萬芳醫院神經內科住院醫師

廖澤源 醫師代號 14060
新進主治醫師
皮膚科 主治醫師
專長｜異位性皮膚炎、自體免疫皮膚疾患(乾癬、毒疹、白斑、化膿性汗腺炎、狼瘡性皮膚病、乾燥症、硬皮症、皮肌炎、貝西氏病)、感染性皮膚疾患(含性病)、血管炎、蕁麻疹、皮膚腫瘤、皮膚鏡檢查、生物製劑及小分子標靶藥物治療、醫學美容
學歷｜高雄醫學大學醫學院醫學系學士
經歷｜國泰綜合醫院皮膚科主治醫師/醫學美容中心主治醫師 內湖慶泰診所皮膚科主治醫師、台北榮民總醫院臨科部住院醫師、高雄醫學大學附設中和紀念醫院皮膚科住院醫師、高雄醫學大學附設中和紀念醫院皮膚科總醫師

夜間門診表 (門診時間18:30～21:00/截止掛號時間20:30)

	科別	診間	星期一 5、12、19、26	星期二 6、13、20、27	星期三 7、14、21、28	星期四 1、8、15、22、29	星期五 2、9、16、23、30
內科系	心臟血管內科 Cardiology	第252診		林豐金 20093 內科診			
		第253診	詹仕戎 20060 心內科 醫師輪班：周四8小時				
	新陳代謝暨內分泌科 Metabolism & Endocrinology	第247診				段惟倫 29066 內科一 24停診	
	一般內科 (需開計劃科)	第249診	李忠憲 23050 20:30前報到			陳至翔 23077 內科診	
	神經內科 Neurology	第228診				黃尚本 02114	
	血液腫瘤科 hematology-oncology	第218診	高偉堯 25029				
	感染科 Infectious Disease	第214診	蘇迎士 27022				
外科系	大腸直腸外科 Colon & Proctology	第212診	陳莊偉 36013 內科診	黃光宏 36002 內科診	呂宗儒 36023	陳信宏 36027	
	神經外科 Neurosurgery	第221診		龔煥文 04056			戴伯安 04018 內科一 周邊神經 內科診
	泌尿科 Urology	第238診	趙梓展 15121		蔡芳生 15020		許竣凱 15074
	骨科 Orthopedics	第202診			劉繼元 09102 創傷骨科 內科診		
		第204診	洪碩穗 09024 骨科診			黃振文 09246 內科診	
	耳鼻喉科 ENT	第279診	藍敏興 (女)12076 兼職師 內科診	郭彥君 (女)12014		黃同村 1285 內科診	蘇旺裕 12012 內科診
		第280診	蔡岳任 12126		鄭靜雯 (女)12159		
	一般外科 General Surgery	第214診	陳家輝 03129 211診				
	眼科 Ophthalmology	眼科一診			鄭涵之 (女)11055 8/7	楊顗祥 11049 20:30前報到	
		眼科二診	彭義傑 11024 20:30前報到				
	小兒外科 Division of Pediatrics	第211 217診		陳克琦 31006		陳克琦 31006	
	家庭醫學科 Family Medicine	第286診	葉嘉澤 08066	陳正裕 08041 內科診	沈明昌 08178	何林楨 08085 內科門診	賴育民 08018 內科一 臨床醫學 內科門診
	職業病門診 Occupational Disease Clinic	第287診			賴育民 65003 職業醫學科		
	小兒科 Pediatrics 新生兒門診	第294診	吳秉昇 07097 內科門診	李恩 07091 內科門診 8:30前報到 兼職師		謝秀盈 (女)07215 18:00開始看診 兼職師	王緒斌 07160 內科門診	謝秀盈 (女)07215
	身心醫學科 (四週輪轉) Psychiatry	身心一診	陳文建 17067	王亮鈞 17099		李嘉富 17060 兼失智症門診	林敬恩 17051 內科門診	曾雯綸 17065 內科門診
		身心二診	王耀賢 17019 8:30前報到	陳益乾 17050 18:00開始看診	8/13	張芳瑜 17082 內科門診	王宗熙 17055 兼職師	兼職師少年及一般門診
	皮膚科 Dermatology	第262診					廖澤源 14060
	中醫科 Chinese Medicine	中醫一診		魏孟鈞 (女)30453 內科診	廖振凱 30449 內科診	王淑蜜 (女)30425 內科	
		中醫二診	呂秉勳 30238 內科		陳瑋毅 30452 針灸科	呂秉勳 30238 內科診	
		中醫三診	吳炫瑋 30032 內科				
		中醫五診	謝伯駿 30163 內科診	王裕方 30455 內科診	林亞萱 (女)30239	林亞萱 (女)30239	
		中醫六診	陳培璁 (女)30112 針灸科	王淑蜜 (女)30425 內科	謝伯駿 30163 內科診	夏正韵 30421 針灸科	廖苑伶 (女) 30364 針灸科
		中醫七診	李昌狄 30148 醫師輪診：針灸科	廖子嫻 (女)30072	許雅婷 (女)30141	廖子嫻 (女)30072 兼職師	許雅婷 (女)30141 兼職師
	牙科 Dentistry	牙科一診	陳宜宏 13114	宋愛怡 (女)13120	葛元楷 72007		
		牙科二診				陳建成 13078	
五樓門診區	慢性疼痛門診 Pain Management	第218診					
	婦產科 Obstetrics & Gynecology	第501診					張誌元 06083 生殖中心專診
		第502診	邱筱宸 (女)06100	張銀洸 06046	陳國瑚 06031		陳怡伶 (女)06072 內科一 3停診
	復健科 Rehabilitation Medicine	第506診		李坤璋 10047	邱佳儀 (女)10030	簡詠均 10079	張益維 10034 內科一 2停診