佛教慈濟醫療財團法人 **台北慈濟醫院**
Taipei Tzu Chi Hospital, Buddhist Tzu Chi Medical Foundation

【證嚴法師 靜思語】

歡喜心是一種涵養，能令周圍的人都有「如沐春風」的喜悅感。

113年 5月 門診表

【宗旨】 人本醫療、尊重生命
【願景】 成為醫療與人文素其及民眾最信賴的醫院
【目標】 提供以病人為中心的卓越醫療服務
醫療人員愛誠之菁選醫院
照顧弱勢族群，成為全人醫療的典範

行動掛號 QR Code Registration　臉書　健康報您知

Android　IOS　影音版

5月1日(三)
適逢勞動節本院門診休診
檢驗科抽血暫停服務
急診照常服務

■ 檢查時間｜113年4月22日起至113年8月30日，額滿為止。
■ 檢查對象｜【以下2條件必須同時兼具】
(1)設籍新北市年滿65(含)歲以上之長者(民國48年12月31日前出生)或年滿55(含)歲以上原住民長者(民國58年12月31日前出生)。
(2)需距前次健檢評估日期滿1年才能再檢(含當月)。
(如:112年6月12日接受健檢，需於113年6月1日後才能再報名健檢)。
■ 受理方式｜4月8日開始受理報名採「**網路預約制**」請帶身份證與健保卡至不限一樓**聯合服務台**辦理。
■ 檢查項目｜【依據新北市政府衛生局公告】
「成人預防保健檢查服務方案」
身高、體重、腰圍、視力、血壓、眼睛測量、抽血(血糖、總膽固醇、三酸甘油脂、高密度脂蛋白膽固醇、GOT、GPT、肌酐酸eGFR)、尿液檢查
「新北市政府衛生局補助加值服務項目」
(1)長者健康整合式功能評估(ICOPE)(2)認知功能評估(早期失智篩檢)(3)行動功能評估(4)營養不良風險評估(5)憂鬱評估(6)視力測試(7)用藥及社會性照護與支持評估(8)α-胎兒蛋白抽血檢查(肝癌篩檢)(9)聽力檢測(10)運動處方開立
「三、醫師理學檢查、健康諮詢及異常轉介、追蹤」
■ 注意事項｜
(1)檢查前一天晚上12點後請勿進食(空腹抽血)。(2)檢查當天請務必攜帶健保卡、身份證。(註：本服務需要遺健保卡)
(3)檢查當天請穿著輕便服裝、舒適的平底鞋。
■ 洽詢時間｜請於週一至週五
上午08:00～12:00 下午13:30～17:30 來電
(02)6628-9779分機3547、3549 社區醫民照服務部

預防醫學中心
Preventive Medical Center
本院通過醫策會健康檢查品質認證
從影像走入生命 發現病灶於細微
器官組織追蹤器 磁振造影MRI
高科技探測電腦斷層儀 256排電腦斷層CT
腫瘤診斷新利器 正子電腦斷層造影PET/CT
為您規劃全身心血管、腦血管、冠狀動脈血管疾病、冠狀動脈鈣化的評估（包含肺、肝）、心肌血流灌注斷層造影、三心檢查、肺癌及癌症篩檢的精緻檢查。
個人健康檢查規劃及健檢相關專人諮詢服務
洽詢電話 (02)6628-9779分機3851
電子郵件 health@tzuchi.com.tw

本院 免費 提供
五癌篩檢
請持健保卡前往二樓篩檢站洽詢

戒菸非難事 專業來相助
請洽家醫科286、287門診或來電洽詢
戒菸衛教師 (02)6628-9779分機3545

乳房微創切除並重建 癌友心理不受創

■ 文/圖：公傳室

63歲的林女士一向身體健康，日前看到住家附近的乳癌師巡迴車，心血來潮下便上車檢查，沒想到卻收到要到醫院進行複檢的通知。她來到台北慈濟醫院乳房外科張健輝醫師的門診進一步切片檢查，右側乳房確診為乳癌原位癌。為了能夠不影響生活，早日回到工作崗位，在醫師的建議下林女士接受「經腋下乳頭保留乳房全切除手術」，並在手術中直接由整形外科醫師重建乳房。由於是微創手術，林女士恢復得相當好，隔天就可以自由活動，術後兩天出院，回歸正常生活，按時追蹤。

乳癌常年高居台灣女性好發癌症之首，好發於四五十歲的中年女性，但隨著飲食和生活習慣西化，發生年齡層日益下降，而隨著早期診斷的普及，越來越多患者在「原位癌」的階段被診斷。台灣統計，乳癌患者中，約有四分之一為原位癌，張健輝醫師說明：「原位癌因為尚在乳管內，未侵犯乳管外組織，所以術後只需口服荷爾蒙藥物即可，許多人也因此低估危險性。雖然原位癌惡性度相對其他乳癌較低，但仍是乳癌進展的開始，必須謹慎面對、儘早處理。」

即使尚未擴散，原位癌的標準治療仍是手術切除。目前的手術方式有乳房部分切除與乳房全部切除兩種，部分切除在術後須搭配每日放射線治療共25至30次，且無法確定其他部位是否有正在進展的癌症，必須密切追蹤。乳房全部切除則有傳統連同皮膚、乳頭一起切除的方式跟新式保留乳頭的微創全切除手術，後者是醫師在病人腋下開一個約4公分左右的傷口，伸入手術器械後，將乳腺與皮膚、胸大肌分割開來，再將乳腺從微創切口抽出。病人若選擇在一次手術中同時重建乳房，整形外科醫師即在此時將矽膠由微創切口置入重建。張健輝提到，此類術式有可能因為血流供應不佳導致乳房重建後表皮缺血壞死，但隨著技術進步，表皮壞死的機率已經大幅下降；此外，許多用傳統手術切除整個乳房的病人在術後會因為外觀改變造成心理創傷，國外研究發現，傳統手術後且未重建以前，有50%的病人有至少一個精神科診斷，其中50%是焦慮症，27%是憂鬱症；而新式的微創手術保留了原始皮膚跟乳頭，術後外觀與原本的樣子幾乎無異，也降低病人術後的心理壓力。

醫學越來越進步，乳癌早期治療的的五年存活率已經高達98%，原位癌的十年存活率也有95%，因此，術後外觀也成為病人在選擇治療方向的一個重點考量。張健輝醫師提醒民眾，最重要的依舊是「預防重於治療」，政府積極推廣乳房X光攝影，符合資格的民眾應定期前往檢查，平日也要自我檢查，才有助於早期發現、早期治療。而原位癌患者術後也應該配合醫師按時服藥、回診追蹤，藉此確保身體健康。

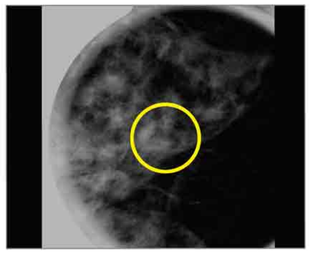

■ 林女士檢查出原位癌。

■ 張健輝醫師看診照。

美甲族群要注意 小心感染綠指甲

影音版

■ 文：公傳室

26歲的鄭小姐平常有施作凝膠美甲的習慣，日前因應佳節打扮特別貼了人工甲片，讓手指看起來更纖長。從事美髮行業的她，兩週後漸漸感覺指甲邊緣紅腫疼痛，卸甲發現甲面出現黃黃綠綠的顏色，隨即來到台北慈濟醫院皮膚科吳若薇醫師門診。經由視診，吳若薇醫師診斷鄭小姐感染綠膿桿菌合併甲溝炎，給予兩週抗生素口服藥物及外用藥膏治療後，指甲顏色逐漸恢復原樣，也不再有疼痛的症狀。

指甲的主要構造有甲床、甲板及甲溝，正常情況下，甲板緊貼甲床，以及周圍皮膚的完整性都會確保指甲免於受到髒污、細菌或黴菌的滋長，引起發炎。而綠膿桿菌是一種普遍存在於土壤、植物、水源的菌種，容易在潮濕的環境生長，會分泌青色的綠膿菌素，一旦指甲感染了綠膿桿菌，即會出現伯稱的「綠指甲」。吳若薇醫師表示：「因為手部經常碰水的緣故，家庭主婦、廚房工作者、美容美髮業者都是常見的好發族群，而經常做美甲的族群無形中也會增加指甲感染的可能性，在美甲的過程中，會有除去死皮、打磨指甲、拋光指甲、塗抹凝膠或指甲油、貼入工美甲等步驟，若不小心造成指甲傷口，或是人工甲片與甲板出現縫隙，都會增加細菌在內部孳生的可能，引發指甲的感染。」感染初期大部分不會有明顯的症狀，一般只會隱約察覺指甲顏色從肉粉色漸漸出現黃綠色，如果沒有及時處理，隨著感染面積擴大，可能會合併甲溝炎，產生紅腫疼痛等症狀。

指甲綠膿桿菌感染因為臨床表現特色且典型，有經驗的皮膚科醫師通常能夠立即診斷，也可以透過刮取一些指甲檢體進行細菌培養或是使用伍氏燈照射，觀察是否出現白綠色的螢光反應。治療方面以外用藥膏為主要選擇，塗抹對綠膿桿菌有療效的抗生素藥膏，用以抑制細菌之蛋白合成，達到使其環死的作用。吳若薇醫師說明，初期的感染一般以外用藥膏治療即可，若是擴大到甲溝區域，則可考慮口服抗生素，加強治療效果。至於感染復原後間隔多久能夠再做美甲目前沒有絕對定論，但建議觀察二至四週，確定指甲狀態都健康，再重拾美甲樂趣。

現今許多民眾都會定期為指甲穿新衣，因此日常生活中更要小心預防感染。吳若薇醫師提醒，民眾應在碰水後將指甲縫隙擦乾、避免過度修剪以及盡量使用獨立的美甲工具，避免與他人之間交互傳染，發現指甲有不正常顏色出現時，應停止施作美甲，並尋求專業皮膚科醫師診斷。

醫療品質再提升 北慈獲國家醫療品質獎8肯定

■ 文/圖：公傳室

2024年，台北慈濟醫院獲得「國家醫療品質獎(NHQA)」8個獎項，急診部和護理部合作獲得擬真情境類急重症照護組的銀獎和腦卒中MVP，骨科病房以「提升骨折術後復健活動執行率」、外科加護病房以「降低外科加護病房導尿管相關泌尿道感染率」在主題改善類獲得佳作，成績斐然。

擬真教學是醫學教育相當重要的一環，急診部陳玉龍醫師是本次競賽的帶隊老師，他表示：「過去的醫學教育和臨床工作的銜接過常是學校課程結束後，就直接投入臨床工作，醫護人員真的是以病人為師，慢慢累積照顧經驗，在臨床學習和病人安全問題上常常面臨衝突。一直以來台北慈濟醫院積極參加各項擬真競賽，獲得許多獎項，讓更多人注意到擬真教學的重要。」

此次競賽的題目是「急診病人做影像檢查時IHCA（院內心跳停止），但現場只有一位年輕的新進護理師協助，且病人身分無法辨識」，情境相當複雜。但台北慈濟醫院急診部和護理部透過團隊合作，除了基本的急救技術，在病人隱私、病人辨識與現場環境評估等面向上都獲得評審肯定，勝手獲得比賽銀獎，急診部陳昀潞醫師也在此競賽中得到醫師MVP的殊榮。對此，他分享：「大家都有臨床上的專業，所以得獎靠的還是團隊合作，我們參加過諸多比賽，因為良好的團隊溝通與賽後回饋討論，才能逐漸進步，有好的成績。」

除了教學類獎項，台北慈濟醫院骨科病房與外科加護病房也分別獲得主題改善類佳作殊榮。根據台灣健保資料庫於2004年至2011年顯示，平均每年約有一萬八千例髖部骨折發生，且年年在攀升，發生骨折後，不但會影響生活功能和品質，1年內的死亡率更高達三分之一，因此病人術後48小時的早期復健非常重要。骨科醫護團隊為此組成「復骨圈」，制定出髖部骨折的復健照護指引、辦理相關教育課程、製作衛教影音及圖卡海報，力行病人術後復健查核機制，使高達九成的骨折病人顧意執行復健，在術後48小時下床活動，住院天數也因此下降，甚至肺炎、泌尿道感染相關併發症也有下降趨勢。而有感於外科加護病房的病人經常需要接受侵入性導管與相關治療處置，所以醫療照護的感染風險極高，臨床醫護組成「舒適圈」，致力降低導尿管相關泌尿道感染率。圈員以建立作業流程的一致性、無留置適應症即直接移除、強化手部衛生概念、種子教師進行手部衛生稽核、智慧型工具輔助、團隊合作提醒為改善重點，強化醫護人員對泌尿道組合式照護的認知與作業，成功使病房內泌尿道感染率大幅下降至不到1%。

此外，藥學部以「導入人因工程，創建急救醫管理系統」榮獲主題改善類人因特別獎，藥學部與教學部在文獻查證新人組獲得優選，急診部、一般科、外科加護病房則合作獲得擬真情境類新人組的佳作，台北慈濟醫院也得到持續品質改善獎的肯定。品質改善不遺餘力，各單位戮力改善醫療品質，期盼帶給就醫病人最好的照顧。

■ 2024年，台北慈濟醫院共獲得8個「國家醫療品質獎(NHQA)」獎項。

至大坪林捷運站接駁車服務與交通資訊

週一至周五服務時間	周六服務時間
07:00～12:00　12:00～21:15 停止 每10～15分一班　每15～20分一班	07:00～14:45 停止 每15～20分一班

- 乘車處：大坪林捷運站 **4** 號出口
- 小型車限乘二十人，不設站位
- 國定例假日停駛
- 行動不便者請從三號出口搭乘手扶梯或電梯
- 行動不便者請在第一號出口搭乘手扶梯或電梯
- 本院備有收費汽、機車停車場，停車位有限請多利用大眾運輸工具

公車路線
慈濟醫院站（建國路）
台北客運 793(京1073 樹林～木柵)、796(京1080 土城～木柵)
新店客運 849、849了、849 9、849 10、849 15
欣欣客運 673、290副線　指南客運 918
民權路口 綠13
復興路
台北客運 793(京1073 樹林～木柵)、796(京1080 土城～木柵)
指南客運 918　欣欣客運 290副線
莊敬中學(中正路)
新店客運 906、909、綠5、綠6、綠8、930　指南客運 905
欣欣客運 672、673、290、綠2
捷運大坪林站（可轉搭接駁車）
新店客運 642、644、647、648、650、綠13、綠10
棕2、「大坪林～台北」、「鳳來～台北」
指南客運「桃園～台北市政府」、福和客運「基隆～新店」

外籍市場
1. 請搭車至台北車站，轉乘捷運新店線至捷運大坪林站。
2. 桃園地區：可於桃園火車站搭中壢客運「桃園～北二高～台北市政府」線於捷運大坪林站下車
3. 中壢、內壢地區：可於中壢火車站搭「中壢～中山高～台北」線於捷運劍潭站下車，轉搭捷運至大坪林站

* 乘車處：大坪林捷運站 **4** 號出口
* 國定例假日停駛　* 限乘二十人，不設站位
* 行動不便者請從三號出口搭乘手扶梯或電梯
* 本院備有收費汽、機車停車場，停車位有限
請多利用大眾運輸工具

預約掛號須知

◎ 外籍人士無法使用網路、自動掛號機及語音掛號者，請多加利用人工預約掛號專線。

掛號方式說明

1.現場掛號：

複診民眾	請利用一樓自動掛號機掛號。	
初診民眾	1. 攜帶IC健保卡及身分證件。 2. 填妥初診病歷單抽號碼牌至櫃台辦理。	
服務時間	週一至週五	上午 08:00-下午 20:30
	週 六	上午 08:00-11:30

2.自動掛號機：
位於一樓手扶梯正前方 (佛陀隱病屋後方)。
※現場開放時間：
上午 **06:00** / 下午 **11:30** / 夜間 **17:00**

3.電腦語音掛號　請撥打(02)6628-6336
● 服務時間　00：00－23：50

4.網路掛號　https://taipei.tzuchi.com.tw/（本院網站可查詢看診進度，請多利用）

5.人工預約掛號　請撥打(02)6628-9800
● 服務時間　週一至週五 上午 08:00-12:00 / 下午 13:30-17:30
週 六　上午 08:00-12:00

6.注意事項
● 初複診民眾皆可預約掛號。
● 初診民眾請攜帶IC健保卡及身分證明文件，填妥初診病歷單後抽號碼牌至櫃台報到。
● 本院接受預約掛號期限為一個月。
● 可利用本院網路查詢看診進度。

門診看診時間　週一至週五 上午08:30-12:00 | 下午14:00-17:30 | 夜間18:30-21:00　週六 上午08:30-12:00

電腦語音掛號說明

★服務專線：(02)6628-6336 ★服務時間：00:00-23:50　可利用本院網路查詢看診進度

操作順序說明

聽國語 1 / 聽台語 2 / 聽英文 3 — 請輸入
→ 預約掛號 1 / 直掛掛號 2 / 取消掛號 3 / 快速掛號 4 / 直掛醫師排班表 6 / 系統使用說明 7
→ 請輸入病歷號碼 1 2 3 4 5 6 7 8 9
輸入方式（如附註）
* 本國籍人士輸入身分證字號
* 外籍人士限親診掛號
→ 您為初診病人 是1 否2
否 → 修正
是 → 您為 XXX 大德 正確1 修正2
正確 → 請輸入身分證字號 英文字母共二碼 0 1 → 輸入日期如:5月8日 0 5 0 8
→ 請輸入醫師代碼 如 蔡有志 3 0 0 2 8 → 上午1 下午2 夜間3
→ 正確1 修改＊ → 語音告知：1. 看診診間 2. 診號 3. 醫師 4. 日期

附註：若為身分證字號請輸入數字部分（請依語音提示操作）
1. 複診為身分證數字部分共九碼 2. 初診請先輸入身分證數字部份共九碼，待系統查驗後再輸入英文字母共二碼。

A B C D E F G H I J K L M N O P Q R S T U V W X Y Z
01 02 03 04 05 06 07 08 09 10 11 12 13 14 15 16 17 18 19 20 21 22 23 24 25 26

門診就醫流程

掛號方式 自動掛號機 / 電腦語音 / 人工語音 / 網路

初診病人 請先填妥初診病歷單，持身分證及健保卡至聯合服務台或抽號碼牌辦理報到手續。

門診看診
看診前請先測驗身高、體重、血壓。利用門診自動報到機、診間門口叫號機或手機APP系統報到後待診。
* 如需英文藥袋及診斷書請先告知醫師
↓
櫃檯抽號批價
* 如需英文收據請告知櫃員
→ ・藥局領藥　・至注射室　・檢驗/檢查　・住院

本院收費

依健保署規定自2024年3月1日調整部份負擔費用
價格若有異動依本院官網公告為主

掛號費		基本費用負擔
門診	150元	420元
牙科		50元
中醫		50元
重大傷病		免
三歲以下幼童		免
七十歲以上長者	掛號費五折	420元
轉診	掛號費五折(限第一次轉診)	170元
身心障礙者	免	50元
福保	免	免
慢性病連續處方箋第二、第三調劑	免	免
急診	220元	750元 中低收入戶與身心障礙者550元

藥品部分負擔			
一般藥品			
藥品金額	一般身分		中低收入戶身心障礙者
≦100元	10元		免
≧101元	上限300元		上限200元
慢性病連續處方箋			
藥品	一般身分		中低收入戶身心障礙者
第一次(開立)	收費比照一般藥品		免
第二次第三次領藥	免		免

申請診斷證明書或病歷資料注意事項

所需證件	1.當事者身分證明文件。 2.非當事者親自申請時，需另檢附委託書及受託人身分證明文件。 3.若當事者往生，申請者需檢附與當事者關係之文件。
申請作業	1.若為新開立或申請病歷資料，請掛原主治醫師門診，由醫師開立後於批價櫃台繳費，再至一樓診斷書櫃台用印。 2.若曾開立證明書，欲追加份數者，請直接至診斷書櫃台洽詢。 3.申請檢驗、檢查報告者，請至一樓診斷書櫃台辦理。
代辦申請	申請者須備妥檢附之文件至一樓診斷書櫃台申請，本院將於資料完成後通知申請人領取。

※ 依據「全民健康保險醫療辦法」規定：「長期服藥之慢性病人」，有下列特殊情況之一而無法親自就醫者，以繼續「領取相同方劑」為限，得委請他人向醫師陳述病情，醫師依其專業知識之判斷，確信可以掌握病情，再開給相同方劑：
1.行動不便，經醫師認定或經受託人提供切結文件。2.已出海，為遠洋漁業作業或在國際航線航行之船舶上服務，經受託人提供切結文件。

※ 委託「他人」領藥時，請出示：
1.代領藥委託書：可至一樓初診資料填寫處填寫。 2.身分證明文件：委託人、受託人身分證件影本。

一般外科團隊介紹

一般外科 主治醫師

張耀仁 醫師代號 0332
專長｜乳房外科、肝膽外科、大腸直腸外科、鼠蹊疝氣治療
學歷｜台北慈濟醫院
經歷｜台灣大學醫學系、日本國立滋賀醫科大學醫學博士、美國麻省總醫院消化外科臨床研究員、台大醫院外科住院醫師/總醫師、花蓮慈濟醫院外科主任、台大醫院外科主治醫師、臺東博愛醫院醫務副院長、花蓮慈濟醫院副院長

一般外科 主任

賴文文 醫師代號 03061
專長｜一般外科、甲狀腺及腮甲狀腺手術、乳房外科、消化外科專科
學歷｜高雄醫學大學、陽明大學急重症醫學研究所碩士學業
經歷｜國軍高雄總醫院住院醫師、國軍高雄總醫院總醫師、義大醫院一般外科主治醫師

消化外科主任 / 一般外科 主治醫師

伍超群 醫師代號 03012
專長｜肝、膽、胰、胃腸腫瘤手術、癌症治療、腹腔鏡手術、達文西手術、各類疝氣修補、減重代謝症候群手術、腹部急症及外傷、乳房腫瘤及疾病、腹腹癌、減癌手術和造熱腫瘤內化療/常溫化療、肝移植手術
學歷｜台灣大學醫學系、慈濟大學醫學研究所碩士
經歷｜台北慈濟醫院一般外科主任、美國JohnHopkinks大學附設醫院消化外科臨床研究員、美國Washington Hospital Cancer center(DC)癌症外科臨床研究員、法國EITS高級內視鏡手術研究訓練

一般外科 主治醫師

賀玢 醫師代號 03106
專長｜腫瘤外科、消化外科
學歷｜國防醫學院醫學系
經歷｜三軍總醫院一般外科主治醫師、馬偕紀念醫院一般外科主任、為恭紀念醫院一般外科主任

8A病房主任 / 乳房中心主任 / 一般外科 主治醫師

李朝樹 醫師代號 03057
專長｜一般外科、肝膽胰消化外科、乳房外科
學歷｜中國醫藥學院醫學系、台灣大學臨床醫學研究所碩士
經歷｜台北榮總外科部住院醫師、台北榮總一般外科總醫師、衛生署立宜蘭醫院一般外科主治醫師

外傷中心主任 / 一般外科 主治醫師

陳家輝 醫師代號 03129
專長｜肝、膽、胰、胃、小腸疾病及癌症手術、微創腹腔鏡手術、急診創傷手術、癌症手術、乳房外科、乳癌開檢及診斷、乳房微創手術、乳癌手術治療、乳癌雌睪酮形手術、乳癌遺傳性基因檢測諮詢、乳癌化療、標靶及免疫治療。
學歷｜慈濟大學醫學科學研究所博士、國防醫學院醫學系
經歷｜三軍總醫院外科住院醫師、國軍花蓮總醫院外科總醫師、三軍總醫院大腸直腸外科研究醫師、三軍總醫院外科一般外科總醫師、國軍花蓮總醫院外科主治醫師、門諾醫院外科主治醫師

一般外科 主治醫師

張健輝 醫師代號 03107
專長｜減重代謝手術：胃袖狀切除手術(縮胃)、乳房手術：內視鏡乳房手術、乳房保留手術、腹腔鏡手術：腹腔鏡膽囊切除、內視鏡疝氣修補、局部麻醉手術：皮膚腫瘤、人工血管
學歷｜慈濟大學醫學系畢業
經歷｜台北慈濟醫院一般外科住院醫師/住院總醫師、台北慈濟醫院一般外科臨床研究醫師、中國醫大附設醫院「國際代謝肥胖醫療中心」訓練研究醫師

一般外科 主治醫師

陳彥志 醫師代號 03151
專長｜乳房手術、疝氣手術、甲狀腺及腮甲狀腺手術、肝膽胰及胃腸道手術、腹腔鏡減重代謝手術
學歷｜台北醫學大學醫學系、台北醫學大學臨床醫學研究所碩士
經歷｜林口長庚醫院外科部住院醫師、林口長庚醫院外科部一般外科系住院醫師、林口長庚醫院外科部一般外科系總醫師

一般外科 主治醫師

王聖麟 醫師代號 03192
專長｜乳房外科、甲狀腺及腮甲狀腺外科、內視鏡乳房切除及手術、胃腸道手術、腹腔鏡手術、腹部急症手術
學歷｜慈濟大學醫學系醫學士
經歷｜臺灣大學流行病與預防醫學研究所碩士、臺北市聯醫院外科部住院醫師/一般外科總醫師、高雄長庚醫院外傷科臨床研究醫師、臺北醫學大學附設醫院乳房外科臨床研究醫師、臺北市立聯合醫院一般外科主治醫師、屏東枋寮醫院一般外科主任

皮膚科團隊介紹

皮膚科 主任

王淳樺 醫師代號 14020
專長｜青春痘、皮膚美容、雀斑疤痕、一般皮膚病、過敏免疫皮膚病、蟎虱治療、也毒桿菌/球狀酸注射、脂肪光、Nd:YAG雷射/Er:YAG雷射/染料雷射
學歷｜高雄醫學大學醫學系
經歷｜高雄醫學院中和紀念醫院皮膚科住院醫師、高雄大附設中和紀念醫院皮膚科主治醫師、高雄大附設中和紀念醫院皮膚科主治醫師、高雄市立小港醫院皮膚科主任

皮膚科 主治醫師

吳若薇 醫師代號 14049
專長｜一般皮膚學、皮膚免疫疾病、青春痘、皮膚腫瘤、指甲疾病、落髮疾病、皮膚雷射治療、肉毒桿菌注射
學歷｜國立臺灣大學醫學系
經歷｜衛生福利部雙和醫院外科住院醫師、花蓮慈濟醫院皮膚部住院醫師、花蓮慈濟醫院皮膚部總住院醫師、花蓮慈濟醫院皮膚部各任主治醫師、中華民國皮膚科專科醫師

替升主治醫師 **牙科部** 口腔顎面外科主治醫師

葛元楷 醫師代號 13199
專長｜複雜性拔牙及阻生齒手術、口腔顎面部腫瘤/囊腫、唾液腺疾病、口腔及頭頸部感染、人工植牙、口腔顎面骨折/外傷、顳顎關節障礙、腫瘤呼吸中止症
學歷｜臺北醫學大學牙醫學系學士
經歷｜台北慈濟醫院牙科部總醫師、台北慈濟醫院口腔顎面外科住院醫師、台北慈濟醫院口腔顎面外科總醫師

新進主治醫師 **麻醉部** 主治醫師

王睿霆 醫師代號 18105
專長｜頁顎疼痛、下背痛及各種神經疼痛、狀化性關節炎、超音波影像介入性疼痛治療、疼痛部位注射止痛增生療法、PRP(自體血小板療法)
學歷｜慈濟大學醫學系學士
經歷｜花蓮慈濟醫院麻醉部住院醫師、花蓮慈濟醫院麻醉部總醫師、花蓮慈濟醫院麻醉部主治醫師

證嚴法師靜思語
讓生活多一點愛心、多一點善念，就會少一點功利氣息。

夜間門診表 (門診時間18:30～21:00／截止掛號時間20:30)

	科別	診間	星期一 6、13、20、27	星期二 7、14、21、28	星期三 8、15、22、29	星期四 2、9、16、23、30	星期五 3、10、17、24、31
內科系	心臟血管內科 Cardiology	第252診	林雙金 20093				
		第253診	詹仕元 20060 U5 醫師初診：限掛30名				
	新陳代謝暨內分泌科 Metabolism & Endocrinology	第247診				段惟倫 29066	
	胃腸肝膽科 Gastroenterology	第249診	李忠憲 23050 20:30前報到			陳至翔 23077	
	神經內科 Neurology	第228診				黃尚本 02114	
	血液腫瘤科 Hematology	第218診	高偉堯 25029				
	感染科 Infectious Disease	第214診	蘇亞士 27022				
外科系 一樓門診區	大腸直腸外科 Division of Proctology	第212診	陳莊偉 36013 限號20名	簡光宏 36002 限額40名	呂宗儒 36023	陳信宏 36027	
	神經外科 Neurosurgery	第221診	龔煥文 04056				戴伯安 04018 轉電：高雄分院
	泌尿科 Urology	第238診	趙梓辰 15121		蔡芳生 15020 U8專區		許竣凱 15074
	骨科 Orthopedics	第202診			劉繼元 09102 創傷骨科 限額20名		
		第204診	洪碩穗 09024 醫師初診			黃振文 09246 限額25名	
	耳鼻喉科 ENT	第279診	藍敏興 (女)12076 新進醫師 醫師初診限額15名	郭彥君 (女)12014		黃同村 1285 限額30名	蘇旺裕 12012 限額30名
		第280診	蔡祐任 12126 U8、20、27 醫師初診		鄭靜雯 (女)12159		
	一般外科 General Surgery	第214診	陳家輝 03129 211部			陳彥志 03151	
	眼科 Ophthalmology	眼科一診			鄭涵之 (女)11055 U8	楊顗祥 11049 20:30前報到	
		眼科二診	彭義傑 11024 20:30前報到				
	小兒外科 Division of Pediatric Surgery	第211 217診		陳克琦 31006		陳克琦 31006	
其他專科	家庭醫學科 Family Medicine	第286診	葉嘉潔 08066 U6部門門診	陳正裕 08041 U6部門門診	沈明昌 08178 U6部門門診	何林積 08085 U6部門門診	賴育民 08018 臨床醫學：U6部門門診
	職業病門診 Occupational Disease Clinic	第287診			賴育民 65003 職業醫學科		
	小兒科 Pediatrics	第294診	吳秉昇 07097 2B部門 8:30前報到 限額40人	沈君毅 07178 2B部門 限額20名	謝秀盈 (女)07215 7A小兒部門 8:30前報到 限額40人	王緒斌 07160 2B部門 限額30人	謝秀盈 (女)07215
	身心醫學科 (原精神科) Psychiatry	身心一診	陳文建 17067	王亮鈞 17099	李嘉富 17060 美英教授門診	林敬恩 17051 身心三部門	洪亦萱 17107 曾昱綸 17065 身心三部
		身心二診	王耀賢 17019 4B病房 8:30前報到 限額30名		張芳瑜 17082 身心三部	王宗熙 17055 醫師初診 兒童青少年及一般門診	
	皮膚科 Dermatology	第262診					
	中醫科 Chinese Medicine	中醫一診		魏孟鈞 (女)30453 內科、無針灸 限額20名	廖振凱 30449 內科、無針灸	王淑蜜 (女)30425 兒科 限額20名	
		中醫二診	呂秉勳 30238 內科		陳瑋毅 30452 針灸科 限額20名	呂秉勳 30238 內科、無針灸	
		中醫三診	吳筱瑋 30032 婦女科 限額20名				
		中醫五診	謝伯駿 30163 無針灸 限額15名	王裕万 30455 家醫科 限額20名	林亞萱 (女)30239 婦女科	林亞萱 (女)30239 婦女科	
		中醫六診	徐培珊 (女)30112 小兒推拿 針灸科 醫師初診	王淑蜜 (女)30425 兒科 限額20名	謝伯駿 30163 醫師初診：內科	夏正韵 30421 針灸科 限額20名	廖苑伶 (女)30364 針灸科
		中醫七診	李昌狄 30148 針灸科	廖子嫻 (女)30072 婦女科	許雅婷 (女)30141 兒科、產後門診	廖子嫻 (女)30072 U23、30專區	許雅婷 (女)30141 兒科 產後門診
	牙科 Dentistry	牙科一診	陳宜宏 13114 U24專區	宋昊恺 (女)13120 醫師號碼三 限40名	魏元楷 72007 顳顎關節症外科/植牙 醫師初診 限額20名		
		牙科二診				陳建成 13078 限額額滿止	
五樓門診區	慢性疼痛門診 Pain Management	第218診	邱筱宸 (女)06100		毛正琳 (女)06118 S22專區		張誌元 06083 生殖中心專診
	婦產科 Obstetrics & Gynecology	第501診		張銀洪 06046 醫師初診 限額45名	陳國瑚 06031 婦科腫瘤：醫師初診限額20名		陳怡伶 (女)06072 S12、24專區 限額30名
		第502診					
	復健科 Rehabilitation Medicine	第506診		李坤璋 10047	邱佳儀 (女)10030	簡詠均 10079	張益維 10034