佛教慈濟醫療財團法人 **台北慈濟醫院**
Taipei Tzu Chi Hospital, Buddhist Tzu Chi Medical Foundation

【證嚴法師 靜思語】

有一分心，
就有一分力量。

112年 10月 門診表

【宗旨】人本醫療、尊重生命
【願景】成為醫療與人文兼具及民眾最信賴的醫院
【目標】提供以病人為中心的卓越醫療服務
醫療人員受訓之首選醫院
照顧弱勢族群，成為全人醫療的典範

10月9日（一）
本院正常服務

10月10日(二)
適逢國慶日本院門診休診
檢驗科抽血暫停服務
急診照常服務

預防醫學中心
Preventive Medical Center
本院通過醫策會健康檢查品質認證

優質無痛胃腸鏡健檢套餐
免除胃腸鏡檢查時的恐懼與痛苦
早期發現潛藏的胃癌及大腸癌
建議檢查對象
・有癌症家族史 ・關心自己健康
檢查項目
「腹部超音波」、「腫瘤指標抽血檢驗」
「無痛胃鏡」+「無痛大腸鏡」

精緻一日肺電腦斷層健檢套餐
量身打造的檢查項目-給您詳盡的健康資訊
高科技檢查設備-給您先進的健康檢查品質
建議檢查對象
・40歲以上及關心自己健康的人
・若有家族史、吸菸、曾罹患肺結核、肺部慢性發炎或長期致癌環境的高危險群民眾
檢查項目
「精緻一日健檢」、「肺癌篩檢」套餐
（256排低劑量輻射電腦斷層CT檢查）

從影像走入生命
發現病灶於細微
為達到疾病早期發現早期治療的目的使用
高科技探測電腦斷層儀 256排電腦斷層CT
器官組織追蹤器 磁振造影MRI
腫瘤診斷新利器 正子電腦斷層造影PET/CT
為您規劃全身心血管、腦血管、冠狀動脈血管疾病、冠狀動脈鈣化的評估（包含肺、肝）、心肌血流灌注斷層造影、三心檢查、肺癌及癌症篩檢的精緻檢查。
個人健康檢查規劃及健檢相關諮詢請洽本院預防醫學中心，本院將安排專人為您服務。
洽詢電話 (02)6628-9779分機 3851
電子郵件 health@tzuchi.com.tw

本院 免費 提供
五癌篩檢
請持健保卡前往二樓篩檢站洽詢

癌症種類	篩檢對象	篩檢方式	篩檢頻率	快速通關地點
大腸直腸癌	50~75歲民眾	糞便潛血免疫法檢查	二年一次	癌症篩檢站 二樓批價櫃台旁手扶梯(上樓)左方
口腔癌	30歲以上吸菸或嚼檳榔民眾	口腔黏膜檢查	二年一次	牙科或耳鼻喉科複到櫃台
乳癌	45~70歲女性	乳房X光攝影	二年一次	五樓婦女保健中心
子宮頸癌	30歲以上婦女	子宮頸抹片檢查	一年一次	五樓婦產科或婦女保健中心
肺癌	家族史 男性50-75歲 女性45-75歲；重度吸菸 50-75歲民眾 30年每天1包 需戒菸成癮	低劑量電腦斷層	二年一次	癌症篩檢站預約

行動掛號 QR Code Registration　臉書　健康報您知
Android　IOS

愛吃酸漬加工食品竟罹直腸癌 達文西手術精準切除病灶

■ 文／圖：公傳室

62歲的陳先生平時喜歡吃酸漬等加工食品，一年前開始出現血便的情況，由於解便時沒有疼痛的感覺，一直以為是內痔所造成。但長時間下來，陳先生血便情況並無改善，解便次數也越發頻繁，遂來到台北慈濟醫院大腸直腸外科呂宗儒醫師門診，經大腸鏡檢查，發現直腸處有一3公分大腫瘤，診斷為直腸癌第三期。經過前3個月放射及化學治療後，呂醫師執行「達文西直腸切除手術」，成功切除腫瘤，6天後平安出院。後續陳先生僅須再接受三個月的化學治療，並持續追蹤8年即可。

直腸是人體消化系統的一部份，位於肛門口12～15公分處，末端由內外兩層括約肌組成，其外括約肌由骨骼肌組成，搭配骨盆提肛肌可以自由收縮與擴張，是人體排便最重要的器官。根據國健署統計，台灣地區大腸直腸癌發生率每年呈快速增加的趨勢，居所有癌症發生率及死亡率的第二位和第三位，直腸癌又佔腸癌的百分之三十。呂宗儒醫師指出：「造成直腸癌的原因包括遺傳與飲食，直腸癌患者的一等親家屬有2～4倍的罹癌機率，而日常攝取高脂肪食物與加工肉品也會增加風險。」

直腸癌的分期基本上是利用腫瘤侵犯腸黏膜的深度、淋巴結侵犯以及遠端轉移的有無來分別的。零期至第一期並無任何症狀，第二期開始會產生無痛血便，直至第三期就會有解便次數增加且排不乾淨的情形。若在出現上述症狀後仍未即時就醫診治，可能會出現便秘阻塞、骨盆疼痛以及直腸膀胱壓管，嚴重者更有高度死亡的風險。

過去治療直腸癌的方式有許多種，起初為傳統剖腹手術，為清楚看見腹腔內病灶區域，需要在腹部劃出20公分的手術傷口，切除直腸後另造保護性人工肛門；後以微創腹腔鏡手術取代，經由聲帶投射的2D影像，配合電燒或切割器具進入腹部切除腫瘤。現今則進一步發展為達文西機械手術，螢幕為3D立體視覺圖像，機械手臂的靈活度及精確度更高，震顫過濾系統也讓機械穩定度增加，有助於醫師完成複雜及高困難度的病灶，將腫瘤完整切除。呂宗儒醫師說明：「達文西手術成功率高達9成，復發率則視癌症期數而定，第一期的5年存活率高達九成，越早發現並接受治療預後效果越佳。」然無論復發風險高低，定期追蹤是必不可缺的，前3年應每3個月追蹤，後2年每6個月一次，8年內沒有復發即為痊癒。

呂宗儒醫師呼籲民眾應養成良好的飲食習慣，50歲以上的民眾建議每年進行一次糞便潛血檢查，每5年接受大腸鏡檢查。若是出現無痛血便等症狀持續3個月以上未見改善，務必及早就醫檢查，及早診治。

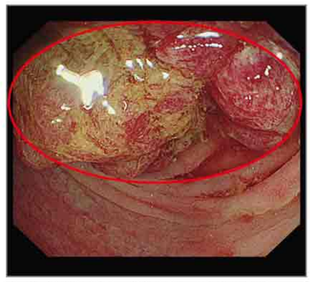
■ 大腸鏡檢查顯示，直腸處有一3公分大腫瘤。

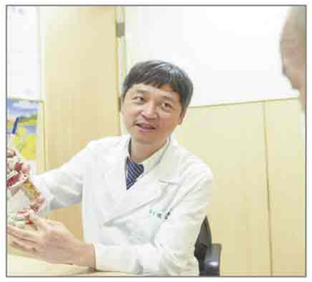
■ 呂宗儒醫師看診示意照。

長期手腕手指不適 竟患類風溼性關節炎

■ 文：公傳室

66歲的劉女士手腕及手指關節長期不適，感覺手腕腫痛、緊繃、無力，因此定期在骨科、復健科就診。最近，她在朋友建議下來到台北慈濟醫院風濕免疫科求診。顏憶寧醫師抽血發現劉小姐類風濕因子和發炎指數過高，且手部X光片已發現骨骼結構破壞及變形，手腕動作受限，確診類風濕性關節炎，遂替她申請重大傷病證明。經過藥物治療，劉女士病情控制穩當，疼痛改善，發炎指數也恢復正常，目前正常生活。

關節炎顧名思義是關節發炎的疾病，全身各關節都有可能發生，但表現方式及發作時間因關節炎的類型而異。顏憶寧醫師說明：「類風濕性關節炎是一種慢性的自體免疫疾病，當自體免疫系統失調，使本應攻擊外來病菌的自體免疫抗體轉而攻擊自身關節，就會導致關節發炎，甚至破壞骨骼結構。」其好發於40至60歲的中年婦女，少數女性會在年輕時發病，在台灣的盛行率約0.4%，發病原因與基因、抽菸、荷爾蒙雌激素、牙周病、免疫系統失調都有關聯。

類風濕性關節炎最常影響手指、手腕關節，初期關節會有緊繃感、晨間僵硬、腫脹無力，甚至連開門、擰毛巾、拿筆、拿筷子等基本生活技能都無法做到，要是遲遲未治療，可能造成骨頭侵蝕、肌腱斷裂、關節變形損傷，甚至因自體免疫抗體的攻擊出現肺部纖維化、心包膜炎、神經病變、心血管病變、腎臟病等嚴重併發症，必須及早診治。診斷類風溼性關節炎的方式包含症狀評估、抽血檢視類風濕因子和發炎指數，以及利用超音波、X光等影像檢查確認關節是否變形、發炎。顏憶寧醫師指出，治療以藥物為主，包含口服類固醇、免疫調節抗風濕藥物、小分子藥物以及注射生物製劑，並視關節損傷程度予以關節復健或關節置換手術、肌腱縫補等手術治療。

「類風溼性關節炎是慢性疾病，患者必須有長期抗戰的心理準備，保持適度關節活動，並盡量以大關節取代小關節活動。」顏憶寧醫師提醒，疾病與基因、荷爾蒙相關，並不易預防，但可以從其他好發因子著手，如:戒菸、積極處理牙周病、維持正常作息、飲食均衡、避免太甜或糖分過高的食物，若手指、手腕出現不明原因的緊繃、僵硬感，冷熱敷都無法緩解的情形，建議及早至風濕免疫科門診就醫。

脊髓損傷醫療重建中心揭牌 展開聯合義診

影音版

■ 文／圖：公傳室

為提供脊髓損傷傷友整合性及持續性的醫療服務，慈濟醫療法人成立「慈濟醫療法人脊髓損傷重建中心」。8月13日，「慈濟北區脊髓損傷重建中心」舉行揭牌典禮，慈濟醫療法人吳漢崇副執行長、慈濟基金會林碧玉副總、台北慈濟醫院趙有誠院長與楊楨棣副院長共同出席。

郭漢崇副執行長致詞：「自加入慈濟35年來，想照顧傷友們的心從未變過。而今年正式於台北、台中、大林與花蓮慈院設立脊髓損傷重建中心，希望在台灣形成完整的醫療網絡，帶給傷友更全面的醫療照護。」

林碧玉副總分享，慈濟多年來致力脊髓損傷傷友的照護重建，而重建中心的成立，象徵慈濟將更主動走入社會，在醫療與慈善的結合下，提供傷友完善醫療協助與身心關懷。

趙有誠院長表示：「感恩傷友們共同見證今日重要的時刻，未來台北慈濟醫院將堅守使命，提供諸位更完善的照護。祝福各位平安健康，迎向更美好的未來。」

泌尿科專業的楊楨棣副院長指出，脊髓損傷的病人由於膀胱神經受損，容易產生泌尿系統問題，若是沒有得到完善照護，極有可能影響腎功能甚至造成敗血症。因此今日安排衛教講座，期待提升傷友對疾病的認知。此外，也設置泌尿科、神經外科、骨科、復健科與整形外科等科別聯合義診，讓傷友能夠一次完成所有就醫需求。

揭牌儀式過後，義診活動正式展開，總計34位脊髓損傷傷友來院接受義診服務。現年40歲的黃先生9年前因嚴重車禍導致脊髓損傷，出現排尿障礙而來到台北慈濟醫院就醫，對於重建中心的成立，黃先生表示：「脊髓損傷若能得到適切治療，生活品質將大幅提升。目前自己也在生活重建中心上班，經常遇到對疾病認識不完全的傷友，未來會鼓勵他們來台北慈院接受正確的衛教與治療。」24歲的張先生則是因胎位不正壓迫神經系統而造成先天性脊髓損傷，4歲時接受楊楨棣副院長的手術治療擴大膀胱，且可以從肚臍導尿，避免自尿道導尿發生自律神經反射異常(AD)的傷害。張先生分享：「楊副院長十分用心，不僅在醫療上提供協助，其基金會更給予經濟上的支援。重建中心的成立，讓我對神經重建的評估有了更多期待，希望自己有天能夠站起來。」

台北慈濟醫院長期致力於脊髓損傷患者的照護，多次舉辦疾病相關研討會並提供個案身心關懷，重建中心的設立，將帶給傷友更便捷的就醫服務，同時促進疾病診療品質的推展。

■ 8月13日「慈濟北區脊髓損傷重建中心」舉行揭牌典禮。

■ 活動安排衛教講座，以此提升傷友對疾病的認知，促進生活品質。

至大坪林捷運站接駁車服務與交通資訊

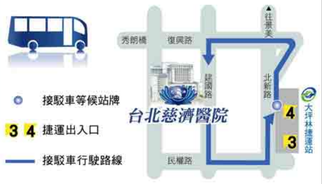

週一至周五服務時間	周六服務時間
07:00～12:00　12:00～21:15 停止	07:00～14:45 停止
每10～15分一班　每15～20分一班	每15～20分一班

- 乘車處：大坪林捷運站 **4** 號出口
- 小型車限乘二十人，不設站位
- 國定例假日停駛
- 行動不便者請從三號出口搭乘手扶梯或電梯
- 本院備有收費汽、機車停車場，停車位有限請搭乘大眾運輸工具

公車路線

慈濟醫院站（建國路）
台北客運 793(京1073 樹林~木柵)、796(京1080 土城~木柵)
新店客運 849、綠7、綠9、綠10、綠15
欣欣客運 673、290副線　指南客運 918
民權路口 綠13
復興路
台北客運 793(京1073 樹林~木柵)、796(京1080 土城~木柵)
指南客運 918　欣欣客運 290副線
莊敬中學(中正路)
新店客運 906、909、綠5、綠6、綠8、930　指南客運 905
欣欣客運 672、673、290、綠2
捷運大坪林站（可轉搭接駁車）
新店客運 642、644、647、648、650、綠13、綠10
棕2、「大坪林-台北」、「鳳來-台北」
指南客運「桃園-台北市政府」、福和客運「基隆-新店」

外縣市交通

1. 請搭車至台北車站，轉乘捷運新店線至捷運大坪林站。
2. 桃園地區：可於桃園火車站搭中壢客運「桃園-北二高-台北市政府」線於捷運大坪林站下車
3. 中壢、內壢地區：可於中壢火車站搭「中壢-中山高-台北」線於捷運衝浪站下車，轉搭捷運至大坪林站

* 乘車處：大坪林捷運站 **4** 號出口
* 國定例假日停駛　* 限乘二十人，不設站位
* 行動不便者請從三號出口搭乘手扶梯或電梯
* 本院備有收費汽、機車停車場，停車位有限
請多利用大眾運輸工具

預約掛號須知

◎ 外籍人士無法使用網路、自動掛號機及語音掛號者，請多加利用人工預約掛號專線。

掛號方式說明

1.現場掛號：

複診民眾	請利用一樓自動掛號機掛號。	
初診民眾	1. 應帶IC健保卡及身分證件。 2. 填妥初診病歷單給號碼牌至櫃台辦理。	
服務時間	週一至週五	上午 08:00-下午 20:30
	週 六	上午 08:00-11:30

2.自動掛號：
位於一樓手扶梯正前方 (佛陀陪伴畫像方)。
※現場號牌放時間：
上午 **06:00** / 下午 **11:30** / 夜間 **17:00**

3.電腦語音掛號　請撥打(02)6628-6336
* 服務時間　00：00 - 23：50

4.網路掛號　請撥打(02)6628-9779 /網址 https://taipei.tzuchi.com.tw/（本院網站可查詢看診進度，請多利用）

5.人工預約掛號　請撥打(02)6628-9800
* 服務時間　週一至週五 上午 08:00-12:00 / 下午 13:30-17:30
週 六　上午 08:00-12:00

6.注意事項
- 初複診民眾皆可預約掛號。
- 初診民眾請備帶IC健保卡及身分證明文件，填妥初診病歷單後抽號碼牌至櫃台報到。
- 本院接受預約掛號照顧為一個月。
- 可利用本院網路查詢看診進度。

門診看診時間　週一至週五 上午08:30-12:00｜下午14:00-17:30｜夜間18:30-21:00　週六 上午08:30-12:00

電腦語音掛號說明

★服務專線：(02)6628-6336 ★服務時間：00:00-23:50　可利用本院網路查詢看診進度

操作順序說明

聽國語 **1** 聽台語 **2** 聽英文 **3** 輸入 → 預約掛號 **1**、查跟掛號 **2**、取消掛號 **3**、快速掛號 **4**、查詢醫師排班表 **5**、系統使用說明 **7**

→ 您為初診病人是 **1** 否 **2**
- 否 → 請輸入病歷號碼 1 2 3 4 5 6 7 8 9 → 您為 XXX 大德正確 **1** 修正 **2**（修正 → 請輸入病歷號碼）
- 是 → 請輸入身分證字號英文字母共二碼 0 1（如:A輸 **0 1**）→ 請輸入日期如:**5月8日** 0 5 0 8 → 請輸入醫師代碼 如 觀有志 **30028** 3 0 0 2 8 → 正確 **1** 修改 ＊

語音告知：**1.** 看診時間 **2.** 診號 **3.** 醫師 **4.** 日期

附註：若為身分證字號請輸入數字部分（請依語音提示操作）
1. 複診為身分證數字部分共九碼 2.初診請先輸入身分證數字部份共九碼，待系統查詢後再輸入英文字母共二碼。

A B C D E F G H I J K L M N O P Q R S T U V W X Y Z
01 02 03 04 05 06 07 08 09 10 11 12 13 14 15 16 17 18 19 20 21 22 23 24 25 26

門診就醫流程

掛號方式 自動掛號機 / 電腦語音 / 人工語音 / 網路

初診病人 請先填妥初診病歷單，持身分證及健保卡至聯合服務台或抽號碼牌辦理報到手續。

門診看診 看診前請先測驗身高、體重、血壓。利用門診自動報到機、診間門口叫號機或手機APP系統報到後待診。
* 如需英文藥袋及診斷書請先告知醫師
↓
櫃檯抽號批價
* 如需英文收據請告知櫃員
→ ・藥局領藥　・至注射室　・檢驗/檢查　・住院

本院收費

依健保署規定自2023.7.1調整部份負擔費用

掛號費		基本費用負擔
門診	複診150元	240元
牙科		50元
中醫		50元
重大傷病		免
三歲以下幼童		免
七十歲以上長者	掛號費五折	240元
轉診	掛號費五折(限第一次轉診)	100元
身心障礙者	免	50元
福保	免	免
慢性病連續處方箋第二、第三調劑	免	免
急診	220元	400元 中低收入戶與身心障礙者300元

藥品部分負擔		
一般藥品		
藥品金額	一般身分	中低收入戶身心障礙者
≦100元	10元	免
≧101元	上限300元	上限200元
慢性病連續處方箋		
藥品	一般身分	中低收入戶身心障礙者
第一次(開立)	收費比照一般藥品	免
第二次第三次領藥	免	免

112年增設流感特別門診 (時間10/02～10/06)

接種對象
1. **流感疫苗:65歲**以上長者(第1階段施打對象)及**學齡前兒童(掛小兒科下午預防注射門診接種疫苗)**。
2. **肺鏈疫苗:65歲**(含)以上長者且一年前曾施打13價(15價)肺鏈疫苗者。

施打地點
1. **成人:** B1淨如琉璃接種場(上、下午診)
2. **學齡前兒童:** 小兒預防注射門診(只開下午診)
3. **夜診**及10/09(一)起成人請至注射室接種

服務時間　週一至週五　上午08:30～11:30　下午14:00～17:00
收　費　掛號費150元

請務必攜帶證件　身分證件(身分證、戶口名簿等)　健保IC卡及相關證明文件

112年流感疫苗接種時程 開打時程及實施對象

第一階段 (112.10.2起)
❶ 醫事及衛生防疫相關人員 ❷65歲以上長者 ❸ 安養、養護、長期照顧(服務)等機構之受照顧者及其所屬工作人員 ❹滿6個月以上至國小入學前幼兒 ❺孕婦 ❻具有潛在疾病者，包括(19～64歲)高風險慢性病人、BMI≧30者、罕見疾病患者及重大傷病患者 ❼國小、國中、高中、高職、五專一至三年級學生含(境外台校)等 ❽6個月內嬰兒之父母 ❾ 幼兒園托育人員及托育機構專業人員及居家托育人員(保母) ❿禽畜業及動物防疫相關人員

第二階段 (112.11.1起)
50至64歲無高風險慢性病成人

各項諮詢服務

服務台及轉診諮詢服務
服務時間：
週一至週五上午08:00～12:00 下午13:30～17:30
週六上午08:00～12:00
服務項目：門診相關業務諮詢、代辦重大傷病卡轉診諮詢
服務地點：一樓大廳聯合服務台
諮詢專線:(02)6628-9779轉5812、5819

門診健康諮詢服務
服務時間：
週一至週五上午08:00～12:00 下午13:30～17:30
週六 上午08:00-12:00
服務項目：各類醫療或健康相關問題諮詢
服務地點：二樓236門診
諮詢專線：(02)6628-9779轉2236

希望小站服務
服務時間：
週一至週五 上午09:00～12:00 下午13:00～17:00
服務項目：提供癌症醫療諮詢服務、相關書籍借閱心理諮詢服務、資源轉介服務
服務地點：地下一樓化療室
諮詢專線：(02)6628-9779轉8020

藥物諮詢服務
服務時間：二十四小時
服務項目：用藥指導、藥物說明、藥物諮詢
服務地點：一樓藥局
諮詢專線：(02)6628-9779轉2150、2155

如何申請輪椅外借回家服務
服務時間：
週一至週五上午08:00～12:00 下午13:30～17:00
服務項目：一般、骨科、高荷輪椅、嬰兒安全座椅
服務地點：一樓總務室庶務組
諮詢專線：(02)6628-9779轉5620

眼科部團隊介紹

徐維成 醫師代號 11041
眼科部 主任
專長｜青光眼科、眼整形科、各類眼科手術(白內障、鼻淚管阻塞、雙眼皮、眼袋、眼瞼下垂、睫毛切除、青光眼小樑切除術、青光眼)、鼻淚管疾病、視網膜病變、角膜病變追蹤治療、兒童視力保健
學歷｜長庚大學醫學系
經歷｜長庚醫院眼科資深主治醫師
美國哈佛大學研究員
美國麻省理工學院研究員

沈娟妤 醫師代號 1109
眼科部一般眼科 主任 / 眼科部 副主任
專長｜角膜眼表疾病治療、角膜移植、白內障微創手術、眼表重建手術、乾眼症專診、眼部雷射治療、隱明大學醫學系、台灣大學臨床醫學所博士
學歷｜慈濟醫院眼科總醫師
經歷｜台大醫院眼科住院醫師/臨床研究醫師
衛生署台北醫院眼科主治醫師
台大醫院眼科兼任主治醫師
桮營奇美醫院眼科主治醫師

彭義傑 醫師代號 11024
眼科部視覺保健科 主任 / 眼科部 主治醫師
專長｜視網膜科、糖尿病視網膜病變診斷治療
老年性黃斑部病變診斷治療、視網膜剝離手術
白內障超音波晶體乳化手術、黃褐斑
學歷｜長庚大學醫學系
經歷｜長庚大學臨床醫學研究所碩士
長庚醫院眼科總醫師
長庚醫院眼科視網膜研究員

孫逸珍 醫師代號 11026
眼科部 主治醫師
專長｜角膜科、白內障小切口超音波乳化術
角膜疾病診治及角膜移植手術、兒童視力保健
青光眼、老年性黃斑部病變、糖尿病視網膜病變
學歷｜台灣大學臨床醫學博士、台灣大學臨床醫學碩士
台灣大學醫學系
經歷｜美國Fred Hutchinson癌症研究中心臨床試驗整合研究員、美國華盛頓大學訪問學者、台大醫院眼科兼任主治醫師/臨床研究醫師/總醫師

楊韻祥 醫師代號 11049
眼科部 主治醫師
專長｜白內障手術治療、青光眼雷射及手術、黃斑部病變
糖尿病視網膜病變及其併發症、虹彩炎及其它葡萄膜炎、各種眼內藥物注射及雷射治療、一般眼疾治療
學歷｜台北醫學大學醫學系畢業、長庚大學臨床醫學研究所碩士班、台北醫學大學臨床醫學研究所博士
經歷｜台大醫院青光眼科臨床研究員、林口長庚醫院視網膜科臨床研究員、台北醫學大學附設醫院眼科主治醫師
台北市立萬芳醫院眼科主治醫師

鄭涵之 醫師代號 11055
眼科部 主治醫師
專長｜小兒斜弱視、兒童視力保健、斜視矯正
弱視訓練、近視治療、角膜塑型片驗配
睫毛倒捲矯正手術、兒童暨成人之斜視正手術
一般眼科疾病
學歷｜台北醫學大學醫學系
經歷｜林口長庚醫院兒童眼科臨床研究員、林口長庚醫院一般眼科及兒童眼科暨斜弱視科主治醫師、美國波士頓哈佛大學麻州眼耳醫院兒童眼科臨床研究員

吳淑雅 醫師代號 11086
眼科部 主治醫師
專長｜眼瞼、鼻淚管
眼窩各類疾病的診斷與治療
以及與眼整形相關各類重建整形手術
學歷｜中國醫藥學院醫學系
經歷｜林口長庚紀念醫院眼科醫整研究員
林口長庚紀念醫院眼科主治醫師
林口長庚紀念醫院眼科講師級主治醫師
林口長庚紀念醫院眼科助理教授級主治醫師

蔡明霖 醫師代號 11077
眼科部 主治醫師
專長｜微創白內障無熱晶體吸出術、微創視網膜手術
視網膜疾病、黃斑部病變、葡萄膜疾病、葡萄膜炎
學歷｜國防醫學院醫學士
經歷｜國防醫學院醫學科學研究所博士
三軍總醫院眼科住院總醫師
三軍總醫院眼科主治醫師
三軍總醫院眼科主任
美國耶魯大學眼科部臨床研究員

何旻潔 醫師代號 11051
眼科部 主治醫師
專長｜眼整形科、斜視科、微創白內障超音波乳化手術
無疤內視鏡鼻淚管手術、眼瞼、眼袋整形手術
高度近視、糖尿病視網膜病變、視網膜重射
青光眼、兒童視力保健、斜視、角膜塑型片驗配
學歷｜中國醫藥大學中西醫雙主修學士
經歷｜台北慈濟醫院眼科住院醫師
台北慈濟醫院眼科總醫師
台北慈濟醫院眼科臨床研究醫師

吳立瑋 醫師代號 11080
眼科部 主治醫師
專長｜視網膜科、視網膜玻璃體手術
白內障超音波乳化手術、老年性黃斑部病變
糖尿病視網膜病變、兒童視力保健
青光眼、眼神經疾病、一般眼疾
學歷｜台大醫院住院醫師
經歷｜台大醫院研修醫師

詹立瑋 醫師代號 11069
眼科部 主治醫師
專長｜視網膜科、眼神經科、微創視網膜玻璃體手術
微創白內障手術、視網膜剝離、黃斑部病變
糖尿病視網膜疾病、青光眼、角膜疾病
學歷｜視神經疾病、學量視力保健
經歷｜台大醫學大學醫學系
台大醫院眼科兼任主治醫師
新店區公所特約巡診眼科醫師
台大醫院眼科視網膜及眼神經科臨床研究醫師
台大醫院眼科總醫師、台北慈濟醫院眼科住院醫師

蘇穎珊 醫師代號 13275
9月替代主治醫師　牙科部牙周病科 主治醫師
專長｜牙周病治療、牙周組織再生手術
牙周美容手術、牙根覆蓋術、拔牙窩洞保存術
人工植牙、植牙相關之軟硬組織手術
學歷｜澳洲國立格里菲斯大學牙醫系學士、臺灣大學生化科技學系學士、美國哥倫比亞大學醫學碩士
經歷｜三軍總醫院牙科部住院醫師
台北慈濟醫院牙科部總醫師
台北慈濟醫院牙周病專科訓練

楊凱文 醫師代號 03038
9月替代主治醫師　心臟血管外科 主治醫師
專長｜成人心臟手術(冠狀動脈繞道/瓣膜置換/主動脈手術等)、微創主動脈支架手術、周邊血管(腳動血流/洗腎廣管建立及維護/靜脈栓塞/動脈阻塞)
學歷｜英國NewcastleUniversity醫學系、英國Newcastle University醫學研究所碩士、臺灣大學臨床醫學研究所博士班放學中
經歷｜臺大醫院不分科住院醫師、臺大醫院外科部住院醫師、臺大醫院心臟血管外科住院醫師/總醫師

蘇迎士 醫師代號 27022
本月新進醫師　感染科兼整合醫學科 主治醫師
專長｜一般內科疾病、泌尿道感染、呼吸道感染
軟組織感染、發燒、不明熱、各種傳染病防治
學歷｜國防醫學院醫學系
慈濟大學藥理暨毒物所博士班
經歷｜三軍總醫院住院醫師感染科研究員
國軍花蓮醫院感染主任
花蓮慈濟醫院感染科主治醫師
疾病管制署防疫醫師

夜間門診表 (門診時間18:30～21:00/截止掛號時間20:30)

	科別	診間	星期一 2・9・16・23・30	星期二 3・17・24・31	星期三 4・11・18・25	星期四 5・12・19・26	星期五 6・13・20・27
內科系 二樓門診區	心臟血管內科 Cardiology	第252診	詹仕戎 20060 (10/16 醫師代號 隔診39名)				
		第253診					周璠 29069
	新陳代謝暨內分泌科 Metabolism	第247診					
	胃腸肝膽科 Gastroenterology	第249診	李忠憲 23050 (10/9停診)			陳至翔 23077 (20:30起掛號)	
	神經內科 Neurology	第228診				黃尚本 02114	
	血液腫瘤科 Hematology&Oncology	第218診	高偉堯 25029 (10/16停診)				
	一般內科 General Internal Medicine	第242診					
外科系 二樓門診區	大腸直腸外科 Disease of Proctology	第212診	陳莊偉 36013 (隔號診名)	蕭光宏 36002 (10/3停診)	呂宗儒 36023 (隔診40名)	陳信宏 36027 (10/19停診)	
	神經外科 Neurosurgery	第221診		龔煌文 04056 (10/17・24・31停診)			戴伯安 04018 (隔號・周邊神經隔號診名)
	泌尿科 Urology	第238診				趙梓辰 15121 (10/5停診)	許竣凱 15074 (10/21停診)
	骨科 Orthopedics	第202診			劉繼元 09102 (動關節科 隔診20名)		
		第204診	洪銘標 09024 (10/4停診) (醫師代號)			黃振文 09246 (10/26停診)	
	耳鼻喉科 ENT	第279診	藍敏菁 (12076 (10/2 (醫師代號)	郭彥君 (女)12014 (隔號30名)	鄭靜雯 (女)12159 (10/18停診)	黃同村 1285 (隔診30名)	蘇旺裕 12012 (隔診30名)
		第280診	蔡純任 12126 (10/2停診)				
	一般外科 General Surgery	第214診	陳家輝 03129 (21:12)			陳彥志 03151	
	眼科 Ophthalmology	眼科一診			鄭適之 (女)11055 (10/4	楊韻祥 11049 (20:30起掛號)	
		眼科二診	彭義傑 11024 (10/9停診)				
	小兒外科 Division of Pediatric Surgery	第211 217診		陳克琦 31006		陳克琦 31006	
	家庭醫學科 Family Medicine (成人門診)	第286診	葉嘉澤 08066 (成人門門診)	陳正裕 08041 (成人門門診)	沈明昌 08178	何林楨 08085 (成人門門診)	賴育民 08018 (職業醫學科・成人門門診)
	職業病門診 Occupational Disease Clinic	第287診	賴育民 65003 (職業醫學科)				
	小兒科 Pediatrics (新生兒門診)	第294診	吳秉昇 07097 (10/30起 每週四隔診)	沈君毅 07178 (21:18)	謝秀盈 (女)07215 (10/4停診隔診)	王緒斌 07160 (29:30 隔診35人)	蔡立平 07093 (29:30 隔診27人)
	身心醫學科 (原精神科) Psychiatry	身心一診	陳文建 17067 (10/9停診)	王亮鈞 17059	李嘉富 17060 (重失智症門診)	林敬恩 17051 (10/19停診)	曾昱綸 17065
		身心二診				王宗照 17055 (兒童青少年及一般門診)	
	皮膚科 Dermatology	第262診					
	中醫科 Chinese Medicine	中醫一診			廖振凱 30449 (內科・脾計全)		
		中醫二診	呂秉勳 30238 (內科)			呂秉勳 30238 (內科・脾計全)	
		中醫三診	吳筱瑋 30032 (婦科全)			王淑靜 (女)30425 (兒科・脾胃分泌)	
		中醫五診	謝伯駿 30163 (內科・脾計全)		林亞萱 (女)30239 (婦科全)	林亞萱 (女)30239 (婦科全)	
		中醫六診	徐培珊 (女)30112 (婦科全・脾胃分泌)		謝伯駿 30163 (內科)	廖苑伶 (女) 30364 (婦科全)	
		中醫七診	李昌狄 30148 (婦科全)	廖子嫻 (女)30072 (婦科全)	許雅婷 (女)30072 (婦科全)	廖子嫻 (女)30141 (兒科・脾胃門診)	許雅婷 (女)30141 兒科 過敏性疾病門診
五樓門診區	牙科 Dentistry	牙科一診	陳宜宏 13114 (10/9停診)	宋昊怡 (女)13120 (隔週開講流王・間4小時)			
		牙科二診			陳建成 13078 (10/4・11停診)	(隔週開講流王)	
	慢性疼痛門診 Pain Management	第218診					
	婦產科 Obstetrics & Gynecology	第501診	邱筱宸 (女)06100		毛正琳 (女)06118		張誌元 06083 (生殖中心專診)
		第502診		張銀洸 06046 (隔電產科・隔診45名)	陳國珣 06031 (10/18停診 胚胎植入・輸卵管通暢不孕 隔診40名)	曾儀娜 06001 (10/19停診)	陳怡怡 (女)06072 (10/26停診)
	復健科 Rehabilitation Medicine	第506診	吳柏陞 10072 (10/9停診)	李坤璋 10047	邱佳儀 (女)10030	簡詠均 10079	張益維 10034