佛教慈濟醫療財團法人 台北慈濟醫院
Taipei Tzu Chi Hospital, Buddhist Tzu Chi Medical Foundation

【證嚴法師 靜思語】

最平淡的日子，
心裡最安定。

112年 9月 門診表

【宗旨】人本醫療、尊重生命
【願景】成為醫療與人文兼具及民眾最信賴的醫院
【目標】卓越醫療、永續發展
醫療人員受訓之首選醫院
全人醫療的典範

9月29日（五）
適逢中秋節連假本院門診休診
檢驗科抽血暫停服務
急診照常服務

9月30日（六）
本院正常服務

預防醫學中心
Preventive Medical Center
本院通過醫策會健康檢查品質認證

優質無痛胃腸鏡健檢套裝
免除胃腸鏡檢查時的恐懼與痛苦
可早期發現潛藏的胃癌及大腸癌
建議檢查對象：
・有癌症家族史、關心自己健康
檢查項目：
「腹部超音波」+「腫瘤指標抽血檢驗」
「無痛胃鏡」+「無痛大腸鏡」

精緻一日肺電腦斷層健檢套裝
量身打造的檢查項目-給您詳盡的健康資訊
高科技檢查設備-給您先進的健康檢查品質
建議檢查對象：
・40歲以上及關心自己健康的人
・若有家族史、吸菸、曾罹患肺結核、肺部慢性發炎或長期致癌環境的高危險群民眾
檢查項目：
「精緻一日健檢」+「肺癌篩檢」套餐
（256排低劑量輻射電腦斷層CT檢查）

從影像走入生命 發現病灶於細微
為達到疾病早期發現早期治療的目的使用
高科技探測電腦斷層儀 256排電腦斷層CT
器官組織追蹤器 磁振造影MRI
腫瘤診斷新利器 正子電腦斷層造影PET/CT
為您規劃全身心血管、腦血管、冠狀動脈血管疾病、冠狀動脈鈣化的評估（包含肺、肝）、心肌血流灌注斷層造影、三心檢查、肺癌及癌症篩檢的精緻檢查。
個人健康檢查規劃及健檢相關諮詢請洽本院預防醫學中心，本院將安排專人為您服務。
洽詢電話 (02)6628-9779分機 3851
電子郵件 health@tzuchi-com-tw

本院 免費 提供
四癌篩檢
請持健保卡前往二樓篩檢站洽詢
乳癌、子宮頸癌、口腔癌、大腸癌

癌症種類	篩檢對象	篩檢方式	篩檢頻率	快速通關地點
大腸直腸癌	50~75歲民眾	糞便潛血免疫法檢查	二年一次	四癌篩檢站二樓抽痛檢查旁或血壓站旁
口腔癌	30歲以上吸菸或嚼檳榔民眾	口腔黏膜檢查	二年一次	牙科或耳鼻喉科報到櫃台
乳癌	45~70歲女性	乳房X光攝影	二年一次	五樓婦女保健中心
子宮頸癌	30歲以上婦女	子宮頸抹片檢查	一年一次	五樓婦產科或婦女保健中心

戒菸非難事 專業來相助
請洽家醫科286、287門診或來電洽詢
戒菸衛教師 (02)6628-9779分機 3545

行動掛號 QR Code Registration
Android IOS
臉書
健康報您知

上腹痛竟是「胰臟假性囊腫」內視鏡導引經胃引流除病灶

■ 文／圖：公傳室

55歲的劉先生因長期國酒導致糖尿病、慢性胰臟炎，五年前因上腹痛至某醫學中心就醫，診斷為遠端胰管狹窄遂置放胰管支架，疼痛雖有改善，但為避免胰管堵塞，每三個月都要再進行內視鏡手術更換支架且近年來每次更換完都產生腹痛、發燒，甚至有一次還伴發大腸穿孔腹膜炎。日前劉先生換完支架後劇烈腹痛、發燒，到台北慈濟醫院急診，內視鏡超音波顯示有積液、發炎、膿包，雖無胰管狹窄的狀況但支架造成胰管輕微斷裂，產生胰臟假性囊腫，若不立即治療則會產生敗血性休克。胃腸肝膽科陳至翔醫師先以抗生素治療後，再進行「內視鏡超音波經胃引流手術」，將膿液引流並移除先前置放的胰管支架，胰管斷裂的部分則可自行修復。術後劉先生即退燒好轉，三天後出院，不必再擔心支架再次引起腹痛。

胰臟同時是內分泌、外分泌的器官，除了消化脂肪還可以分泌調控血糖的胰島素、升糖素，藏於胰臟中的胰管則負責輸送胰液，若阻塞或斷裂就會引起發炎。而胰臟假性囊腫是由壞死細胞、水分或其他胰臟代謝物形成的水囊，通常在急性胰臟炎、慢性胰臟炎或有鈍器穿破胰臟、胰管斷裂等外傷後產生。有些患者的囊腫會自行吸收，但若囊腫持續一段時間沒有消失，就可以考慮治療，避免出現感染、腸阻塞、破裂、出血。好發族群絕大部分是大量喝酒數十年以上、反覆胰臟發炎、膽結石、三酸甘油脂異常的患者。陳至翔醫師表示：「大部份的胰臟假性囊腫和膽結石或酒精性造成的胰臟炎有很大的關聯，外傷造成假性囊腫實為少見。」

胰臟假性囊腫的患者就醫時需做抽血、超音波、核磁共振檢查，再由醫生評估治療方式。臨床上，胰臟假性囊腫的治療方式多元，包括經皮導管引流術、腸胃內視鏡引流術、經內視鏡逆行性胰臟膽管攝影術內置引流管、手術開刀或部分胰臟切除術。由於胰臟前有胃及腸子遮蔽，且鈍先生因放置胰管支架導致胰管破裂產生假性囊腫，若以經皮導管引流恐會傷及腸子，因此陳至翔醫師採用「內視鏡導引經胃引流手術」，將內視鏡伸進胃裡，以超音波影像定位患處，在超音波導引下，穿刺膿包並放置導線，順著導線放置引流的塑膠支架。然而，因先前檢查並無發現胰管狹窄，在引流完成後直接移除原本裝的胰管支架，一個月後，塑膠支架功成身退也無產生任何併發症。

除了外傷會造成胰臟假性囊腫，長期大量喝酒更是與之息息相關，陳至翔醫師提醒，切勿酗酒，若發生了嚴重的上腹痛，持續半小時以上都沒有改善，建議立即就醫，尋求專業診斷。

■ 陳至翔醫師看診示意照。

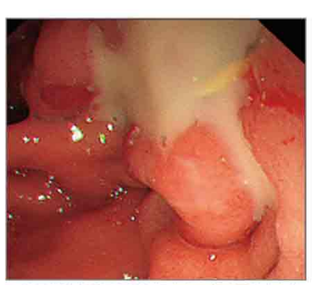

■ 陳至翔醫師利用內視鏡超音波，將大量黃白色的膿液引流至胃裡。

生死交關的痛徹心扉 竟是主動脈剝離！

■ 文：公傳室

40歲的林先生，任職企業主管，雖然每年健檢都呈現高血壓狀態，但工作忙碌的他倒也不以為意。某天下班後，林先生直接從公司開車返家，回到家後感到相當疲憊，一躺上床時突然感覺如同心被撕裂般的劇烈胸痛，冷汗直流，家人看了相當緊張，立即將他送往台北慈濟醫院急診。透過電腦斷層發現林先生為A型主動脈剝離，心臟血管外科團隊接手，諶大中主任、宋鎮宇醫師聯手執行「昇主動脈置換手術」，兩週出院後，目前於門診規則藥物控制血壓，並且恢復正常工作與生活。

就過去文獻統計，A型主動脈剝離是一種不常見卻可能致命的重症。以台灣而言，每年個案數大約在200例左右，若發生後沒有接受適當的治療，其死亡率隨發生當下以每小時1～2%累計，48小時內未作緊急處理，死亡率為48%以上；因此當下若儘早就醫，立即診斷及接受適切的治療，將可以降低各種併發症的風險。

主動脈壁由內、中、外三層結締組織構成，正常狀態下主動脈內壁富有彈性，可一旦因高壓使動脈內層破裂產生縫隙時，血流會將主動脈撕裂成「假腔」與「真腔」兩個腔室，形成「主動脈剝離」。宋鎮宇醫師表示，主動脈剝離依史丹佛分類法分為A型及B型，A型主動脈剝離有涵蓋侵犯到昇主動脈，B型則只侵犯降主動脈。主動脈剝離發生的當下會有嚴重胸痛與後背痛、下肢無力、意識模糊甚至低血壓合併休克，死亡率較高；B型主動脈剝離雖然死亡率較低，但卻也容易影響腎臟、腸道與下肢血流，產生腎功能受損、下肢缺血等併發症。B型主動脈剝離以藥物控制血壓與疼痛，追蹤觀察即可，若有近一步變化或擴大才需以手術治療。

A型主動脈剝離則以「昇主動脈置換手術」為主要治療方式，透過團隊合作，由麻醉科予以適當的深度麻醉，管理術中腦部血氧及全身血壓變化，保護腦部及重要器官。手術目的為切除發生剝離的主動脈，再以人工血管置換重建。手術時也需要體外循環機暫時替代心肺功能，降低體溫，減少各器官的代謝率，待手術完成心臟復跳後才移除體外循環管路。宋鎮宇醫師說明：「手術後仍需積極控制血壓，避免其他區域產生再剝離情況。」

宋鎮宇醫師提醒，生活及環境造成的壓力使主動脈剝離有逐漸年輕化的趨勢，日常生活中應維持良好的生活作息，並定期量測血壓。

白袍的溫度 最溫暖的依靠

■ 文／圖：公傳室

「好久不見！我們來囉！」抱著一箱箱的水果、餅乾，7月19日是台北慈濟醫院例行性到激育幼院義診的日子。一大早，兒童復健中心吳欣治主任、兒科部王緒斌醫師、兒科病房游雯欣護理長和楊惠儀社工師來到育幼院，替13名小小孩健檢。

為了幫助困苦失依、流離失所的兒童，忠義育幼院自1951年創辦後，收容照顧過數千名孩童，其中以棄嬰、遊童、嚴重疏忽、虐待或家庭重大變故的孩子為主要對象。平日，孩子若出現小感冒、發燒流鼻水，都會先帶到鄰近診所就醫，育幼院張育菁院長說明：「不同於診所，慈濟醫院的醫生會定期前來評估，根據孩子家庭遭傳病史做預防性的提前判斷，及早發現潛在疾病。不論是安排腦波、超音波等深度檢查或適當的早療課程，都是為了讓孩子跟得上發展。」

「他看起來有些異位性皮膚炎，而且平常是不是比較少趴著？」王緒斌醫師仔細地檢查身體，不時詢問。育幼院的媽媽則針對每個問題即時回應：「對，他的頭皮還有一些脂漏性皮膚炎。我們會讓他趴著，但會用小枕頭或毛巾墊在下面……」將小寶寶的頭轉轉左邊、轉轉右邊，翻翻身體、動動雙腳，寶寶馬上像是被逗樂般露出笑容。

「哇！我記得你，你上次一直哭，這次不要哭好不好？我們來玩玩具。」育幼院許多小孩都要追蹤，因此醫護團隊也往往不是第一次見到他們。在吳欣治主任寫病歷的時間，楊惠儀社工師熟稔地跟每個進到小房間的孩子玩玩具，吳主任則是在寫完病歷後從旁觀察小朋友的活動力，適時介入評估他們的肌肉張力與應對反應。

每次健檢都會參與的王緒斌醫師分享：「或許原生家庭無法照顧這些孩子，但是育幼院的照顧是很棒的。他們有院長、保育員24小時照顧，還有同價一起玩，有慈濟的醫生定期看診，相信在這麼多有愛心的人的照顧下，孩子的未來都會有很棒的發展。」吳欣治醫師也提到，每次看到這些孩子們都很心疼，尤其許多孩子特別黏人、愛哭，就是典型的需求未被滿足，沒有得到足夠的愛或是安全感，才導致他們情緒容易起伏。因此除了健康上的照顧，醫護團隊也會提點育幼院媽媽們什麼年紀要給什麼樣的玩具，怎麼帶孩子玩玩具，而不是都靠孩子自行摸索，透過適時引導，孩子才會得到啟發。

對孩子來說，等家的道路有的人長、有的人短，但忠義育幼院與台北慈濟醫院協力照顧，作他們成長道路上最溫暖的港灣，守護孩子健康長大。

■ 王緒斌醫師翻動小小孩身體和手腳進行評估。

■ 吳欣治主任用遊戲評估孩子的發展、互動狀況。

至大坪林捷運站接駁車服務與交通資訊

週一至周五服務時間	周六服務時間
07:00～12:00 12:00～21:15停止	07:00～14:45停止
每10～15分一班 每15～20分一班	每15～20分一班

・乘車處：大坪林捷運站 4 號出口
・小型車限乘二十人，不設站位
・行動不便者請從三號出口搭乘手扶梯或電梯
・本院備有收費汽、機車停車場，停車位有限請多利用大眾運輸工具
・國定例假日停駛

・公車路線
慈濟醫院站（建國路）
台北客運 793(京1073｜崇林–木柵)、796(京1080｜土城–木柵)
新店客運 849、849-1、849-2、849-10、849-15
欣欣客運 673、290副線　指南客運 918
民權路口 綠13
復興路
台北客運 793(京1073｜崇林–木柵)、796(京1080｜土城–木柵)
指南客運 918　欣欣客運 290副線
往板中學(中正路)
新店客運 906、909、849-5、849-6、849-8、930　指南客運 905
欣欣客運 672、673、290、849-2
捷運大坪林站(可轉搭接駁車)
新店客運 642、644、647、648、650、849-13、849-10
相2、「大坪林–台北」、「鳳亭–台北」
指南客運「桃園–台北市政府」、福和客運「基隆–新店」
・外縣市交通
1. 請搭車至台北車站，轉乘捷運新店線至捷運大坪林站。
2. 桃園地區：可於桃園火車站搭中壢客運「桃園–北二高–台北市政府」線於捷運大坪林站下車
3. 中壢、內壢地區：可於中壢火車站搭「中壢–中山高–台北」線於捷運劍潭站下車，轉搭捷運至大坪林站

＊乘車處：大坪林捷運站 4 號出口
＊國定例假日停駛　＊限乘二十人，不設站位
＊行動不便者請從三號出口搭乘手扶梯或電梯
＊本院備有收費汽、機車停車場，停車位有限請多利用大眾運輸工具

預約掛號須知

◎ 外籍人士無法使用網路、自動掛號機及語音掛號者，請多加利用人工預約掛號專線。

掛號方式說明

1.現場掛號：

複診民眾	請利用一樓自動掛號機掛號。	
初診民眾	1. 應帶ID健保卡及身分證件。 2. 填妥初診病歷單始號碼牌至櫃台繳費。	
服務時間	週一至週五	上午 08:00-下午 20:30
	週 六	上午 08:00-11:30

2.自動掛號機：
位於一樓手扶梯正前方（佛陀時光廊後方）。
※現場號碼放時間：
上午 06:00 / 下午 11:30 / 夜間 17:00

3.電腦語音掛號 請撥打(02)6628-6336
・服務時間 00：00 - 23：50

4.網路掛號 https://taipei.tzuchi.com.tw/（本院網站可查詢看診進度，請多利用）

5.人工預約掛號 請撥打(02)6628-9800
・服務時間 週一至週五 上午 08:00-12:00 / 下午 13:30-17:30
週 六 上午 08:00-12:00

6.注意事項
・初複診民眾請携帶IC健保卡及身分證明文件，填妥初診病歷單後抽號碼牌至櫃台報到。
・本院提受預約掛號期限為一個月。
・可利用本院網路查詢看診進度。

門診看診時間 週一至週五 上午08:30-12:00 | 下午14:00-17:30 | 夜間18:30-21:00 週六 上午08:30-12:00

電腦語音掛號說明

★服務專線：(02)6628-6336 ★服務時間：00:00-23:50　可利用本院網路查詢看診進度

操作順序說明

聽國語 1 聽台語 2 聽英文 3 → 請輸入
預約掛號 1
查預掛號 2
取消掛號 3
快速掛號 4
查詢醫師排班表 5
系統使用說明 7
→ 請輸入病歷號碼
1 2 3 4 5 6 7 8 9
輸入方式（如附註）
・本國籍人士輸入身分證字號
・外籍人士限複診掛號
→ 您為初診病人 是 1 否 2
否 → 修正
是 → 請輸入身分證字號英文字母共二碼 0 1 如:A編01
→ 您為 XXX 大德 正確 1 修正 2
正確 → 請輸入日期如:5月8日 0 5 0 8
→ 請輸入醫師代碼 如 戴有志 30028 3 0 0 2 8
→ 正確 1 修改 *
→ 上午 1 下午 2 夜間 3
→ 語音告知：1. 看診診間 2. 診號 3. 醫師 4. 日期

附註：若為身分證字號請輸入數字部分（請依語音提示操作）
1. 複診為身分證數字部分共九碼 2. 初診請先輸入身分證數字部份共九碼，待系統查詢後再輸入英文字母共二碼。

A B C D E F G H I J K L M N O P Q R S T U V W X Y Z
01 02 03 04 05 06 07 08 09 10 11 12 13 14 15 16 17 18 19 20 21 22 23 24 25 26

門診就醫流程

掛號方式 自動掛號機／電腦語音／人工語音／網路

初診病人 請先填妥初診病歷單，持身分證及健保卡至聯合服務台或抽號碼牌辦理報到手續。

門診看診
看診前請先測血壓身高、體重、血壓。
利用門診自動報到機、診間門口叫號機或手機APP系統報到後待診。
＊如需英文藥袋及診斷書請先告知醫師
↓
櫃檯抽號批價
＊如需英文收據請告知櫃員
→ ・藥局領藥 ・至注射室 ・檢驗/檢查 ・住院

本院收費

依健保署規定自2023.7.1調整部份負擔費用

掛號費		基本費用負擔
門診	複診150元	240元
牙科		50元
中醫		50元
重大傷病		免
三歲以下幼童		免
七十歲以上長者	掛號費五折	240元
轉診	掛號費五折(限第一次轉診)	100元
身心障礙者	免	50元
福保	免	免
慢性病連續處方箋第二、第三調劑	免	免
急診	220元	400元（中低收入戶與身心障礙者300元）

藥品部分負擔		
一般藥品		
藥品金額	一般身分	中低收入戶身心障礙者
≦100元	10元	免
≧101元	上限300元	上限200元
慢性病連續處方箋		
藥品	一般身分	中低收入戶身心障礙者
第一次(開立)	收費比照一般藥品	免
第二次第三次領藥	免	免

申請診斷證明書或病歷資料注意事項

所需證件	1.當事者身分證明文件。 2.非當事者親自申請時，需另檢附委託書及受託人身分證明文件。 3.若當事者往生，申請者需檢附與當事者關係之文件。
申請作業	1.若為新開立或申請病歷資料，請掛票主治醫師門診，由醫師開立後於批價櫃台繳費，再至一樓診斷書櫃台用印。 2.若曾開立證明書，欲追加份數者，請直接至診斷書櫃台洽詢。 3.申請檢驗、檢查報告者，請至一樓診斷書櫃台辦理。
代辦申請	申請者須備妥檢附之文件至一樓診斷書櫃台申請，本院將於資料完成後通知申請人領取。

※ 依據「全民健康保險醫療辦法」規定：「長期服藥之慢性病人」，有下列特殊情況之一而無法親自就醫者，以繼續「領取相同方劑」為限，得委請他人向醫師陳述病情，醫師依其專業知識之判斷，確信可以家屬病情，再開給相同方劑：
1.行動不便，經醫師認定或經受託人提供切結文件。 2.已出海，為遠洋漁業作業或在國際航線航行之船舶上服務，經受託人提供切結文件。

※ 委託「他人」領藥時，請出示：
1.代領藥委託書：可至一樓初診資料填寫處填寫。 2.身分證明文件：委託人、受託人身分證件影本。

各項諮詢服務

◎ 服務台及轉診諮詢服務
服務時間：
週一至週五上午08:00～12:00 下午13:30～17:30
週六上午08:00～12:00
服務項目：門診相關業務諮詢、代辦重大傷病卡轉診諮詢
服務地點：一樓大廳聯合服務台
諮詢專線(02)6628-9779轉5812、5819

◎ 門診醫健康諮詢服務
服務時間：
週一至週五 上午08:00～12:00 下午13:30～17:30
週六 上午08:00-12:00
服務項目：各類醫療或健康相關問題諮詢
服務地點：二樓236門診
諮詢專線：(02)6628-9779轉2236

◎ 希望小站服務
服務時間：
週一至週五 上午09:00～12:00 下午13:00～17:00
服務項目：提供癌症醫療諮詢服務、相關書籍借閱心理諮詢服務、資源轉介服務
服務地點：地下一樓化療室
諮詢專線：(02)6628-9779轉8020

◎ 藥物諮詢服務
服務時間：二十四小時
服務項目：用藥指導、藥物說明、藥物諮詢
服務地點：一樓藥局
諮詢專線：(02)6628-9779轉2150、2155

◎ 如何申請輪椅外借回家服務
服務時間：
週一至週五 上午08:00～12:00 下午13:30～17:00
服務項目：一般、骨科、高齊輪椅、嬰兒安全座椅
服務地點：一樓總務室庶務組
諮詢專線：(02)6628-9779轉5620

血液腫瘤科團隊介紹

醫療部醫療長 / 血液腫瘤科 主任
何景良 醫師代號 25014
專長：肺癌、大腸癌的化學、標靶、免疫及細胞治療 血液疾病的分子診斷及治療、安寧緩和醫療 癌症臨床試驗
學歷：國防醫學院醫學系 美國梅約醫學中心血液病理科研究員
經歷：美國梅約醫學中心臨床血液科研究員 國防醫學院副校長 三軍總醫院醫療副院長兼執行官 三軍總醫院內科部主任/血液腫瘤科主任 三軍總醫院癌症中心主任

醫療部主任 / 癌症中心主任 / 血液腫瘤科 主治醫師
高偉堯 醫師代號 25029
專長：腫瘤內科學及腫瘤轉移的研究、各類癌症的診斷及治療(包括乳癌、肺癌、大腸癌、肝腫瘤胃腸腫瘤、胰癌、頭頸癌等)、貧血、血癌、淋巴瘤及骨髓瘤等血液疾病的診斷、惡性血液疾病的化學治療、標靶治療免疫治療、血液/骨髓幹細胞移植
學歷：國防醫學院醫學系、美國范德堡大學(Vanderbilt University)公共衛生學碩士
經歷：三軍總醫院血液腫瘤科主任、三軍總醫院腫瘤科主任 三軍總醫院記憶處副主任、三軍總醫院基隆院區主任

臨床研究中心主任 / 血液腫瘤科 主治醫師
夏和雄 醫師代號 25038
專長：一般內科、腫瘤內科：腫瘤診斷、規劃、治療、追蹤 癌症急症處置、以及化學藥物、標靶藥物副作用處置 癌症諮詢：癌症疾患整治、癌症家族疾患追蹤、最新癌症研究和轉譯醫學知識等。臨床試驗諮詢：癌症新藥臨床人體試驗諮詢與執行，個人化之癌症治療：以患者本身和腫瘤之基因型態、規畫最佳化學治療、標靶藥物治療。
學歷：中山醫學大學醫學系、美國耶魯大學藥理研究所
經歷：伯克萊大學附設醫院血液腫瘤科主治醫師兼早期癌症研究中心主任

風濕免疫科團隊介紹

內科部副主任 / 風濕免疫科 主任
陳政宏 醫師代號 26018
專長：內科學、風濕病學、過敏及免疫學 全身性紅斑狼瘡之生物指標研究 自體免疫病之基因研究
學歷：國防醫學院醫學系學士 台北醫學大學臨床醫學研究所醫學博士
經歷：三軍總醫院風濕免疫過敏科主治醫師 三軍總醫院風濕免疫過敏科主任 金門花蓮石醫院內科主任 美國哈佛醫學院訪問學者 美國布立根婦女醫院風濕免疫過敏科研究員

風濕免疫科 主治醫師
陳俊雄 醫師代號 26012
專長：風濕病學、過敏免疫學、類風濕性關節炎 僵直性脊椎炎、全身性紅斑性狼瘡 痛風、一般內科
學歷：陽明大學醫學系、陽明大學臨床醫學研究所碩士
經歷：台北榮民總醫院內科住院醫師 台北榮民總醫院風濕免疫科住院總醫師 台北市萬芳醫院風濕免疫科主治醫師 台北榮總過敏免疫風濕科特約主治醫師

風濕免疫科 主治醫師
顏憶寧 醫師代號 26026
專長：痛風、類風湿關節炎、退化性關節炎 僵直性脊椎炎、乾燥症、紅斑性狼瘡 硬皮症、皮肌炎、多發性肌炎 血管炎等自體免疫疾病、尊麻疹等過敏疾病
學歷：高雄醫學大學醫學系 高雄醫學大學附設中和紀念醫院一般科住院醫師
經歷：台北榮民總醫院內科部住院醫師 台北榮民總醫院內科部過敏免疫風濕科住院總醫師

其他專科

急診部 主治醫師
楊亞芝 醫師代號 57328
專長：成人與小兒內外科急重症、到院前救護 災難醫學、野外與環境急症醫學 重點式超音波診斷與介入 ACLS/ATLS/PALS/AILS provider
學歷：馬偕醫學院醫學系
經歷：台北馬偕紀念醫院見實習醫師 林口長庚紀念醫院外科住院醫師 台北慈濟醫院急診部住院醫師 台北慈濟醫院急診部總醫師

急診部 主治醫師
黃懷寬 醫師代號 57331
專長：急診內科、急診外科、緊急醫療救護 慈濟大學醫學系
學歷：台北慈濟醫院急診部住院醫師
經歷：台北慈濟醫院急診部總醫師 台北榮民總醫院臨床毒物科訓練

急診部 主治醫師
陳昀澔 醫師代號 57329
專長：急診醫學、重症醫學 ACLS高級心臟救命術指導員 模擬醫學教育、賽事醫學
學歷：慈濟大學醫學系
經歷：台北慈濟醫院急診部住院醫師 台北慈濟醫院急診部總醫師

復健科 主治醫師
簡詠均 醫師代號 10079
專長：兒童早療復健、疼痛注射治療 重複式經顱磁刺激治療 心跡復健及運動處方建議
學歷：慈濟大學醫學系
經歷：台北慈濟醫院一般科住院醫師 台北慈濟醫院復健科住院醫師 台大醫院復健部實習 台北榮民總醫院復健部實習

骨科 主治醫師
李奕澄 醫師代號 09222
專長：手外科(前臂及手指骨折、板機指、腕隧道症候群、肌腱修補、手指鏡術)、一般骨折外傷手術（骨折、脫臼、肌腱韌帶修補）、人工關節重建（膝關節退化、髖關節退化）
學歷：高雄醫學大學學士後醫學系
經歷：台北醫學大學生物醫學工程博士班就學中 台北慈濟醫院外科部骨科住院醫師 台北慈濟醫院外科部骨科總醫師

心臟血管外科 臨床研究醫師
楊凱文 醫師代號 53038
專長：成人心臟手術(冠狀動脈繞道/瓣膜置換/主動脈手術等)、微創主動脈支架手術、周邊血管(靜脈曲張/洗腎動脈建立及維護/靜脈栓塞/動脈阻塞)
學歷：英國Newcastle University醫學系 英國Newcastle University醫學研究所碩士
經歷：台灣大學臨床醫學研究所博士就學中 台大醫院不分科住院醫師 台大醫院外科部住院醫師 台大醫院心臟血管外科住院醫師 台大醫院心臟血管外科總醫師

夜間門診表（門診時間18:30～21:00／截止掛號時間20:30）

	科別	診間	星期一 4、11、18、25	星期二 5、12、19、26	星期三 6、13、20、27	星期四 7、14、21、28	星期五 1、8、15、22
內科系	心臟血管內科 Cardiology	第252診					
		第253診	詹仕戎 20060 (8/4、18 (開藥35名)、醫師節診)				
	新陳代謝暨內分泌科	第247診					周瑞 29069
	胃腸肝膽科 Gastroenterology	第249診	李忠憲 23050 (20:30前報到)			陳至翔 23077	
	神經內科 Neurology	第228診				黃尚本 02114	
	血液腫瘤科 Hematology/Oncology	第218診	高偉堯 25029				
	一般內科	第242診					
外科系 二樓門診區	大腸直腸外科 Division of Proctology	第212診	陳莊偉 36013 (開號35名)	蕭光宏 36002 (開號40名)	呂宗儒 36023	陳信宏 36027	
	神經外科 Neurosurgery	第221診		龔煥文 04056			戴伯安 04018 (8/4、18 (開藥40名)) 胸腺切除
	泌尿科 Urology	第238診					趙梓辰 15121 許竣凱 15074
	骨科 Orthopedics	第202診			劉繼元 09102 (創傷骨科・開號30名)		
		第204診	洪碩穗 09024 (醫師節診)			黃振文 09246	
	耳鼻喉科 ENT	第279診	藍敏興 (女)12076 (專業國際醫療團隊)	郭彥君 (女)12014	鄭靜雯 (女)12159	黃岡村 1285 (開診30名)	蘇旺裕 12012 (開診30名)
		第280診	蔡莉任 12126 (8/11・18・25)				
	一般外科 General Surgery	第214診	陳家輝 03129 (21:00)			陳彥志 03151	
	眼科 Ophthalmology	眼科一診			鄭涵之 (女)11055 (8/8)	楊顗祥 11049 (20:30前報到)	
		眼科二診	彭義傑 11024 (20:30前報到)				
	小兒外科 Division of Pediatric Surgery	第211 217診		陳克瑜 31006		陳克瑜 31006	
	家庭醫學科 Family Medicine	第286診	葉嘉潔 08066 (複診門診)	陳正裕 08041 (複診門診)	沈明昌 08178 (複診門診)	何林橫 08085 (複診門診)	賴育民 08018 (職業醫學門診・複診門診)
	職業病門診 Occupational Disease Clinic	第287診		賴育民 65003 (職業醫學科)			
	小兒科 Pediatrics	第294診	吳秉昇 07097 (29號門診・開號30名 8:00前報到)	沈君毅 07178 (29號)	謝秀盈 (女)07215 (8:00前報到・開號40名)	王緒斌 07160 (開號30人・29號門診 8:00前報到)	蔡立平 07093 (29號 開號27人)
	身心醫學科 (原精神科) Psychiatry	身心一診	陳文建 17067	王亮鈞 17099	李嘉富 17060 (8/4 (開號40名))	林敬恩 17051 (兼失智症門診)	曾昱綸 17065 (12/-停診)
		身心二診	王耀賢 17019 (8/30前報到・開號30名)				王宗熙 17055 (學齡前及少年及一般門診)
	皮膚科 Dermatology	第262診					
	中醫科 Chinese Medicine	中醫一診			廖振凱 30449 (內科・開診2名)		
		中醫二診	呂秉勳 30238 (內科)				呂秉勳 30238 (內科・開診2名)
		中醫三診	吳炫璋 30322 (8/11・25 (開號40名))				
		中醫五診	謝伯駿 30163 (內科・開診2名)		林亞萱 (女)30239 (兒科・開診2名 週四性病門診)	林亞萱 (女)30239 (週五兒科)	
		中醫六診	徐培璋 (女)30112 (針灸科・醫師節診)	王淑蘭 (女)30425 (針灸科・開診40名)	謝伯駿 30163 (內科)	廖苑伶 (女) 30384 (針灸科)	
		中醫七診	李昌欽 30148 (針灸科)	廖子嫻 (女)30072 (婦科)	許雅婷 (女)30141 (兒科・臨床門診)	廖子嫻 (女)30072 (婦科)	許雅婷 (女)30141 (兒科・臨床門診)
	牙科 Dentistry	牙科一診	陳宜宏 13114 (開藥時間至・開40名)	吳旻怡 (女)13120 (全口重建治療・醫師節診・開診10名)			
		牙科二診			陳建成 13078 (8/8・21停診)	(開藥時間至)	
五樓門診區	慢性疼痛門診 Pain Management	第218診					
	婦產科 Obstetrics & Gynecology	第501診	邱筱宸 (女)06100 (8/14・28停診)		毛正琳 (女)06118		張誌元 06083 (生殖中心專診)
		第502診		張銀洪 06046 (婦科・開診30名)	陳國珈 06031 (婦科・開診40名)	曾倫娜 06001 (產前檢查・胎兒超音波診斷)	陳怡伶 (女)06072 (開診30名)
	復健科 Rehabilitation Medicine	第506診	吳柏陞 10072	李坤璋 10047	邱佳儀 (女)10030	簡詠均 10079	張益維 10034 (8/4停診)