佛教慈濟醫療財團法人 台北慈濟醫院
Taipei Tzu Chi Hospital, Buddhist Tzu Chi Medical Foundation

【證嚴法師 靜思語】

心量大福報就大。

112年 8月 門診表

【宗旨】 人本醫療、尊重生命
【願景】 成為醫療與人文素具及民眾最信賴的醫院
【目標】 卓越醫療，永續發展
醫療人員全訓之首選醫院
全人醫療的典範

預防醫學中心
Preventive Medical Center
本院通過醫策會健康檢查品質認證

優質無痛胃腸鏡健檢套餐

免除胃腸鏡檢查時的恐懼與痛苦
可早期發現潛藏的胃癌及大腸癌

｜建議檢查對象｜
・有癌症家族史 ・關心自己健康

｜檢查項目｜
「腹部超音波」+「腫瘤指標抽血檢驗」
「無痛胃鏡」+「無痛大腸鏡」

精緻一日肺電腦斷層健檢套餐

量身打造的檢查項目-給您詳盡的健康資訊
高科技檢查設備-給您先進的健康檢查品質

｜建議檢查對象｜
・40歲以上及關心自己健康的人
・若有家族史、吸菸、曾罹患肺結核、肺部慢性發炎或長期致癌環境的高危險群民眾

｜檢查項目｜
「精緻一日健檢」+「肺癌篩檢」套餐
（256排低劑量輻射電腦斷層CT檢查）

從影像走入生命 發現病灶於細微

為達到疾病早期發現早期治療的目的使用

高科技探測電腦斷層儀 256排電腦斷層CT 腫瘤診斷新利器
器官組織追蹤器 磁振造影MRI
正子電腦斷層造影 PET/CT

為您現劃全身心血管、腦血管、冠狀動脈血管疾病、冠狀動脈鈣化的評估（包含肺、肝）、心肌血流灌注斷層造影、三心檢查、肺癌及癌症篩檢的精緻檢查。
個人健康檢查規劃及健檢相關諮詢洽本院預防醫學中心，本院將安排專人為您服務。
洽詢電話 (02)6628-9779 分機 3851
電子郵件 health@tzuchi.com.tw

本院 免費 提供
四癌篩檢
請持健保卡前往二樓篩檢站洽詢
乳癌、子宮頸癌、口腔癌、大腸癌

癌症種類	篩檢對象	篩檢方式	篩檢頻率	快速通關地點
大腸直腸癌	50~75歲民眾	糞便潛血免疫法檢查	二年一次	四癌篩檢站 二樓抽血櫃台旁或血壓站旁
口腔癌	30歲以上吸菸或嚼檳榔民眾	口腔黏膜檢查	二年一次	牙科或耳鼻喉科報到櫃台
乳癌	45~70歲女性	乳房X光攝影	二年一次	五樓婦女保健中心
子宮頸癌	30歲以上婦女	子宮頸抹片檢查	一年一次	五樓婦產科或婦女保健中心

戒菸非難事 專業來相助

請洽家醫科286、287門診或來電洽詢
戒菸衛教師 (02)6628-9779 分機 3545

行動掛號 QR Code Registration
臉書
健康報您知
Android
IOS

反覆腹痛逾一年 大腸憩室炎致潰瘍性囊腫

■ 文/圖：公傳室

70歲的趙先生患有糖尿病、高血壓，平時飲食無忌口也不會特別選擇低油、高纖食品，反覆腹痛逾一年，直至上個月才因腹痛至診所就醫，胃鏡檢查後發現胃有些微發炎，診所醫生初步給予口服藥物治療。沒想到疼痛消失了幾日，又開始產生腹痛，趙先生認為是先前胃發炎造成的疼痛，自行到藥局買藥，反而加劇腹痛。一週後，至診所採檢糞便潛血呈陽性，進一步以大腸鏡檢查，看出有一巨大潰瘍，合併腸黏膜糜爛，於是轉介到台北慈濟醫院。大腸直腸外科陳信宏醫師從電腦斷層發現大腸有多處憩室，合併乙狀結腸有一個巨大囊狀腫塊，甚至產生腹水，其中產生的憩室最大也已至7-8公分，經檢體取樣排除惡性腫瘤的可能後，以微創腹腔鏡手術切除乙狀結腸，五天後，趙先生平安出院，現已不再腹痛。

大腸分為盲腸、升結腸、橫結腸、降結腸、乙狀結腸和直腸，負責吸收水份和儲存糞便，而所謂「大腸憩室」是指腸內壓力增加而形成膨出的囊袋，大部份的人不會察覺，往往都是透過健康檢查、電腦斷層得知，若囊袋發炎即為「大腸憩室炎」。但並非所有的大腸憩室都會形成發炎的症狀，約莫只有15-20%大腸憩室的患者會轉變成有症狀的大腸憩室炎，其中有症狀的患者最終需要接受手術的也是屬於少數人。陳信宏醫師指出，「大腸憩室炎」好發於平時經常性攝取高油、低纖食物、抽菸喝酒的人，出現「大腸憩室炎」的機率也越高，通常伴隨腹痛、腹瀉甚至產生血便。

陳信宏醫師指出，臨床上，會透過電腦斷層、大腸鏡檢查病患是否有大腸憩室，但因大腸鏡為侵入性檢查，不適用於已知腸道發炎的病人，以免發生穿孔的問題。「大腸憩室炎」分為四期，第一期、第二期會給予藥物治療，並以輕流質、低纖飲食為主就能逐漸改善病況；而第三期、第四期則會禁食，靠點滴給予水分及營養後，若症狀無改善，甚至加劇，則會選擇微創腹腔鏡手術切除病灶，最後將兩端腸子進行縫合，術後的腸道功能也無受影響，唯需注意傷口癒合狀況及術後控管飲食。

■ 陳信宏醫師看診示意照。

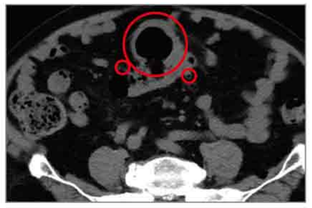

■ 上圖：電腦斷層顯示大腸已有多處憩室，下圖：大腸鏡發現憩室已發炎潰爛。

血壓居高不下 腎動脈交感神經阻斷術有解

■ 文：公傳室

58歲的李先生罹患糖尿病、高血壓、第四期腎臟病已經十多年了，雖然他平時對飲食相當節制，也都按時服藥，但血壓依舊降不下來，每天服用四種血壓藥，還是高達150/98mmHg。李先生被轉介到台北慈濟醫院心臟血管科評估，考量腎臟病不宜服用過多藥物，劉冠良醫師替他施行「腎動脈交感神經阻斷術」，術後一個月，血壓已能降至135/85mmHg，因此用藥減至每日三種血壓藥，追蹤三個月來，血壓均能維持在正常範圍內。

血壓是心臟打出血液時在動脈管壁內產生的壓力，受血管壁彈性影響，也與年紀、肥胖、生活習慣相關。正常的血壓為120/80mmHg以下，若血壓高於130/80mmHg就屬於高血壓。劉冠良醫師說明，高血壓是諸多慢性病的源頭，以腎臟病為例，高血壓與腎臟的關係相當密切，腎臟血流豐富，慢性腎臟病的患者經常伴隨高血壓，而高血壓若控制不佳，也會加劇腎臟病，環環相扣，不得不慎。據國民健康署統計，台灣約有三成的民眾患有高血壓，但多數患者在罹患初期沒有症狀，所以不以為意，直到出現腦中風、腎臟病變、心肌梗塞等重大疾病時才會意識到嚴重性。

相較傳統藥物治療，近年臨床發展出「腎動脈交感神經阻斷術」，並將之運用在高血壓的治療上。劉冠良醫師指出，高血壓成因繁多，其中一項是交感神經活性過強，導致心跳加速、血壓上升，所以手術的處理方式是將導管由鼠蹊部伸入體內，送到腎臟血管，對附近的交感神經釋放能量，破壞交感神經活性，進而控制血壓，若效果顯見，就能進一步減少中風、心肌梗塞或腎臟病惡化的可能。因為是微創方式進行，所以術後復原快，僅須休息一個晚上便能出院，研究顯示無重大副作用，而且降壓效果可以持續好幾年。劉冠良醫師提到：「若是服用三種以上血壓藥仍無法控制血壓者，可考慮此項手術，手術效果因人而異，雖有機會減緩，術後仍要透過藥物、飲食、定期量血壓來加以控制。」

劉冠良醫師提醒民眾，高血壓控制不良會導致心、腦、腎等全身性疾病，唯有及早控制，才能減少多種併發症發生。

讓愛在心中萌芽 北慈器捐宣導活動

影音版

■ 文/圖：公傳室

為感念器官捐贈者與家屬的無私大愛，衛生福利部擇定每年6月19日為器官捐贈紀念日，並將6月擬為器捐宣導月。對此，台北慈濟醫院於6月15日舉辦「器而不捨勤溝通 打破沉默說！ DO」宣導活動，讓民眾對器官捐贈有更清楚的理解，並提供為期一週的現場諮詢及簽署服務。

器官捐贈暨移植小組召集人張肇仁副院長表示，上人曾言「人生沒有所有權，只有使用權。」台北慈濟醫院長期推動友善的器捐文化，若能在腦終時，將遺能使用的器官捐贈出來幫助別人，那自己的生命也將得到另一種延續。因此希望藉由今天的宣導活動，給予民眾正確的觀念，也鼓勵大家簽署同意書，發揚大愛的精神。

活動以話劇「生命接力棒」活潑開場，劇情描述主角過去即簽署器官捐贈卡，因此在生命旅程的最後化無用為大用，將器官捐贈給有需要的人。而家屬聽過主角所留下的「器官捐贈聲紋卡」後，選擇放下牽掛讓其遺愛人間。短短的話劇帶出器官捐贈的意義，也深入淺出地說明相關流程為民眾解惑。楊惠婷器官捐贈移植協調護理師提到，器官捐贈移植登錄及病人自主推廣中心於6月19日推出「器捐聲紋卡」，民眾簽屬時可同步錄下願意捐出器官的心願，臨終前可由醫療人員播放音檔，緩解家屬心中的不捨，因此也特別納入劇情，希望讓大家對此有初步了解。

此次活動也特別邀請二位受贈者分享受惠重生的心路歷程。63歲的林女士7年前接受心臟移植手術，她哽咽地說：「歷經192天的等待，一位大愛捐贈者的心臟讓我得以重生，因此我一定會好好保護得來不易的這份大愛，將這份愛延續。過程中也感恩醫療團隊的協助與鼓勵，讓我有勇氣面對未知的一切。」另一位38歲的林小姐自10多年前開始洗腎，終於在今年等到大愛捐贈，她感恩說道：「等待那麼長時間，本來都快要放棄了，但去年因為先生也成為大愛捐贈者，讓身為妻子的我排序得以往前，幸運獲得移植機會，未來一定會帶著先生與捐贈者的愛努力生活。」

活動也提供器官捐贈諮詢及簽署服務，現場民眾踴躍簽署器官捐贈同意書。陳女士提及：「如果自己的器官能夠幫助有需要的人，讓他們能健康活下來，那對自己而言就是十分值得的事。」蔡女士過去就有捐贈意願，她分享：「透過短劇及個管師的介紹，讓我更加了解其中細節，捐贈意願也更加堅定。」愛在心中萌芽，傳承生命的接力棒，台北慈濟醫院透過宣導活動，倡導民眾響應器官捐贈，期待讓有限的生命發揮無限的價值。

■ 台北慈濟醫院於6月15日舉辦「器而不捨勤溝通 打破沉默說！ DO」器官捐贈宣導活動。

■ 活動安排話劇「生命接力棒」，帶出器官捐贈的意義。

至大坪林捷運站接駁車服務與交通資訊

接駁車等候站牌
3 4 捷運出入口
接駁車行駛路線

週一至周五服務時間
07:00～12:00 每10～15分一班
12:00～21:15 停止 每15～20分一班

周六服務時間
07:00～14:45 停止 每15～20分一班

・乘車處：大坪林捷運站 4 號出口
・小型車限乘二十人，不設站位
・國定例假日停駛
・行動不便者請從三號出口搭乘手扶梯或電梯
・本院備有收費汽、機車停車場，停車位有限請多利用大眾運輸工具

公車路線

慈濟醫院站（建國路）
台北客運 793（原1073 棧林～木柵）、796（原1080 土城～木柵）
新店客運 883、889、綠10、綠15
欣欣客運 673、290副線　指南客運 918
民權路口 綠13
復興路
台北客運 793（原1073 棧林～木柵）、796（原1080 土城～木柵）
指南客運 918　欣欣客運 290副線
莊敬中學(中正路)
新店客運 906、909、綠5、綠6、綠8、930　指南客運 905
欣欣客運 672、673、290、綠2
捷運大坪林站（可轉搭接駁車）
新店客運 642、644、647、648、650、綠13、綠10
棧2、「大坪林－台北」、「鳳凰－台北」
指南客運「桃園－台北市政府」、福和客運「基隆－新店」

外縣市交通

1. 請搭車至台北車站，轉乘捷運新店線至捷運大坪林站。
2. 桃園地區：可於桃園火車站搭中壢客運「桃園－北二高－台北市政府」線於捷運大坪林站下車
3. 中壢、內壢地區：可於中壢火車站前「中壢－中山高－台北」線於捷運指南站下車，轉搭捷運至大坪林站

＊乘車處：大坪林捷運站 4 號出口
＊國定例假日停駛　＊限乘二十人，不設站位
＊行動不便者請從三號出口搭乘手扶梯或電梯
＊本院備有收費汽、機車停車場，停車位有限
請多利用大眾運輸工具

預約掛號須知

◎ 外籍人士無法使用網路、自動掛號機及語音掛號者，請多加利用人工預約掛號專線。

掛號方式說明

1.現場掛號：

複診民眾	請利用一樓自動掛號機掛號。	
初診民眾	1. 憑健保IC健保卡及身分證件。 2. 填妥初診病歷單抽號碼牌至櫃台辦理。	
服務時間	週一至週五	上午 08:00-下午 20:30
	週　六	上午 08:00-11:30

2.自動掛號機：
位於一樓手扶梯正前方（將陀螺將圖收方）。
※現場號開放時間：
上午 06:00／下午 11:30／夜間 17:00

3.電腦語音掛號　請撥打(02)6628-6336
● 服務時間　00：00 - 23：50

4.網路掛號　https://taipei.tzuchi.com.tw/（本院網站可查詢看診進度，請多利用）

5.人工預約掛號　請撥打(02)6628-9800
● 服務時間

週一至週五	上午 08:00-12:00／下午 13:30-17:30
週　六	上午 08:00-12:00

6.注 意 事 項
● 初複診民眾皆可預約掛號。
● 初診民眾請攜帶IC健保卡及身分證明文件，填妥初診病歷單後抽號碼牌至櫃台報到。
● 本院接受預約掛號期限為一個月。
● 可利用本院網路查詢看診進度。

門診看診時間　週一至週五 上午08:30-12:00｜下午14:00-17:30｜夜間18:30-21:00　週六 上午08:30-12:00

電腦語音掛號說明

★服務專線：(02)6628-6336 ★服務時間：00:00-23:50　可利用本院網路查詢看診進度

操作順序說明

門診就醫流程

掛號方式 自動掛號機／電腦語音／人工語音／網路

初診病人 請先填妥初診病歷單，持身分證及健保卡至聯合服務台或抽號碼牌辦理報到手續。

門診看診 → 櫃檯抽號批價 →
・藥局領藥 ・至注射室
・檢驗/檢查 ・住院

各項諮詢服務

◎ 服務台及聯診諮詢服務
服務時間：
週一至週五 上午08:00～12:00 下午13:30～17:30
週六上午08:00～12:00
服務項目：門診相關業務諮詢、代辦重大傷病卡轉診諮詢
服務地點：一樓大廳聯合服務台
諮詢專線(02)6628-9779轉5812、5819

◎ 門診暨健康諮詢服務
服務時間：
週一至週五 上午08:00～12:00 下午13:30～17:30
週六 上午08:00-12:00
服務項目：各類醫療或健康相關問題諮詢
服務地點：二樓236門診
諮詢專線：(02)6628-9779轉2236

◎ 希望小站服務
服務時間：
週一至週五 上午09:00～12:00 下午13:00～17:00
服務項目：提供癌症醫療諮詢服務、相關書籍借閱心理諮詢服務、資源轉介服務
服務地點：地下一樓化療室
諮詢專線：(02)6628-9779轉8020

◎ 藥物諮詢服務
服務時間：二十四小時
服務項目：用藥指導、藥物說明、藥物諮詢
服務地點：一樓藥局
諮詢專線：(02)6628-9779轉2150、2155

◎ 如何申請輪椅外借回家服務
服務時間：
週一至週五 上午08:00～12:00 下午13:30～17:00
服務項目：一般、骨科、高荷輪椅、嬰兒安全座椅
服務地點：一樓總務室庶務組
諮詢專線：(02)6628-9779轉5620

本院收費

依健保署規定自2023.7.1調整部份負擔費用

掛號費		基本費用負擔
門診	複診150元	240元
牙科		50元
中醫		50元
重大傷病		免
三歲以下幼童		免
七十歲以上長者	掛號費五折	240元
轉診	掛號費五折（限第一次轉診）	100元
身心障礙者	免	50元
福保	免	免
慢性病連續處方箋第二、第三調劑	免	免
急診	220元	400元（中低收入戶與身心障礙者300元）

藥品部分負擔		
一般藥品		
藥品金額	一般身分	中低收入戶 身心障礙者
≦100元	10元	免
≧101元	上限300元	上限200元
慢性病連續處方箋		
藥品	一般身分	中低收入戶 身心障礙者
第一次(開立)	收費比照一般藥品	免
第二次 第三次 領藥	免	免

申請診斷證明書或病歷資料注意事項

所需證件	1.當事者身分證明文件。
	2.非當事者親自申請時，需另檢附委託書及受託人身分證明文件。
	3.若當事者往生，申請者需檢附與當事者關係之文件。
申請作業	1.若為新開立或申請病歷資料，請掛原主治醫師門診，由醫師開立後於批價櫃台繳費，再至一樓診斷書櫃台用印。
	2.若曾開立證明書，欲追加份數者，請直接至診斷書櫃台洽詢。
	3.申請檢驗、檢查報告者，請至一樓診斷書櫃台辦理。
代辦申請	申請者須備妥檢附之文件至一樓診斷書櫃台申請，本院將於資料完成後通知申請人領取。

※ 依據「全民健康保險醫療辦法」規定：「長期服藥之慢性病人，有下列特狀情況之一而無法親自就醫者，以繼續「領取相同方劑」為限，得委請他人向醫師陳述病情，醫師依其專業知識之判斷，確信可以掌握病情，再開給相同方劑：
1.行動不便，經醫師認定或經受託人提供切結文件。 2.已出海，為遠洋漁業作業或在國際航線航行之船舶上服務，經受託人提供切結文件。

※ 委託「他人」領藥時，請出示：
1.代領藥委託書：可至一樓初診資料填寫處填寫。 2.身分證明文件：委託人、受託人身分證件影本。

放射診斷科團隊介紹

許元昱 醫師代號 60026
專長：一般放射線診斷、神經放射診斷
一般介入性治療、神經放射介入治療
功能性核磁造影、全身醫學影像腫瘤診查
學歷：台灣大學醫學系
經歷：台北榮總放射線科住院醫師、台北榮總放射線部主治醫師
林口長庚醫院放射二科主治醫師、UCSF VA Medical Center MRI Unit Research Scholar、林口長庚醫院放射二科主任
台北慈濟醫院放射診斷科主治醫師、斐德MRI主任

林坤燊 醫師代號 60027
台北慈濟醫院醫務秘書／放射診斷科 主治醫師
專長：一般放射學、神經放射學
胸部電心血管放射學、急診放射學
台北醫學大學醫學系
台南奇美醫院放射診斷科主任
林口放射診斷科二科主任
台北慈濟醫院影像醫學科主任

余之泳 醫師代號 60072
影像醫學部一般放射科主任／放射診斷科 主治醫師
預防醫學中心副主任
專長：放射診斷、腹部放射診斷及介入性治療
學歷：國防醫學院醫學系
經歷：國防醫學院生理研究所
三軍總醫院放射診斷部住院醫師、三軍總醫院放射診斷部總醫師、美國加州大學聖地牙哥分校放射部醫師
磁振造影研究員、三軍總醫院放射診斷部主治醫師
三軍總醫院放射診斷部一般診斷科主任

詹正義 醫師代號 60019
影像醫學部介入放射科主任／放射診斷科 主治醫師
專長：一般放射學診、急症出血治療、肝癌動脈栓塞治療
微創介入性治療、顱內介入性治療
學歷：台北醫學大學醫學系
經歷：林口長庚醫學中心放射診斷部二科住院醫師
林口長庚醫學中心放射診斷部二科總醫師
大林慈濟綜合醫院影像醫學科主治醫師

蕭仲凱 醫師代號 60056
影像醫學部胸腔放射科主任／放射診斷科 主治醫師
專長：肝膽腸胃影像診斷學、分子影像學
介入性放射線治療
學歷：台灣大學醫學系
台灣大學臨床醫學研究所
台灣大學醫學工程學研究所
經歷：台大醫院放射線科住院醫師
台大醫院影像醫學部主治醫師
美國麻省總醫院研究員

阮郁修 醫師代號 60060
影像醫學部神經放射科主任／放射診斷科 主治醫師
專長：神經血管內介入治療：腦動脈瘤栓塞術(單純白金線圈栓塞、支架輔助栓塞、血流導向裝置)、顱內動脈血栓取出術、顱內動靜脈畸形栓塞術/盧管栓塞術
顱內動脈狹窄、顱外頸動脈支架、腦腫瘤滋血治療
國防醫學院醫學系
學歷：國軍花蓮總醫院放射科住院醫師、三軍總醫院放射診斷部主治醫師、台北榮民總醫院放射科進修主治醫師、台北慈濟醫院影像醫學部主治醫師、花蓮慈濟醫院影像醫學部主治醫師／神經影像科主任
經歷：

蔡悅華 醫師代號 60022
放射診斷科 主治醫師
專長：診斷性神經放射醫學、介入性神經放射醫學
脊椎重塑術和椎間盤攝影術、神經結阻斷
學歷：台灣大學醫學系
台大醫院影像醫學部住院醫師
台大醫院影像醫學部總醫師
台大醫院影像醫學部神經放射次專科臨床研究醫師
韓國延禮大學介入性神經放射線專科短期訓練

郭秀雯 醫師代號 60029
放射診斷科 主治醫師
專長：泌尿生殖系統放射、婦女放射
乳房影像學、乳房診斷
學歷：中國醫藥大學醫學系
經歷：林口長庚醫院放射診斷二科
彰化基督教醫院影像醫學部

張旭超 醫師代號 60028
放射診斷科 主治醫師
專長：骨骼肌肉放射、侵入性放射
腸胃放射、骨質密度
學歷：長庚大學醫學系
林口長庚放射二科住院醫師
中華民國骨質疏鬆學會會員

徐文慶 醫師代號 60018
放射診斷科 主治醫師
專長：神經脊椎放射學診斷及介入性治療、經皮椎體成形手術、頭頸及腦胃血症出血介入性治療、骨盆及腹後急症出血介入性治療
學歷：台北醫學大學醫學系
經歷：林口長庚醫院放射科主治醫師
大林慈院影像醫學科主任
大林慈院醫學部主任
美國加州大學爾灣分校進修

呂佳虹 醫師代號 60075
放射診斷科 主治醫師
專長：一般放射線診斷、神經放射診斷
乳房攝影及乳房組針定位
學歷：國立成功大學醫學系
台大醫院影像醫學部住院醫師／總醫師／神經放射研究醫師、北科時布魯日AZ Sint-Jan Hospital頭頸部影像學研修醫師、台大醫院高材分院主治醫師
永和耕莘醫院放射科主任

職業醫學科

賴育民 醫師代號 65003
職業醫學科 主任
專長：職業傷病評估與諮詢、職業疾病預防
事業單位臨場服務、勞工復工與配工
勞工健康管理與健康促進
學歷：台灣大學醫學系
台灣大學職業醫學研究所碩士
台大醫院放射線科住院醫師
經歷：台大醫院預防醫學中心主任
台北慈濟醫院家庭醫學科主治醫師
大林慈濟醫院教學部副主任
大林慈濟醫院社區醫療部副主任

耳鼻喉科

陳昱安 醫師代號 12146
耳鼻喉科 主治醫師
醫升主治醫師
專長：鼻內視鏡手術、鼻腫/鼻中膈彎曲、過敏神經截斷
鼻實炎/鼻肉、鼻桃腺炎/肥大、打鼾/睡眠中止症
聽力、耳膜修補、耳鼓膜手術、嗓音/聲帶疾患
喉顯微手術、吞嚥評估/復健、頭頸部超音波
學歷：慈濟大學醫學系
經歷：花蓮慈濟醫院耳/實習醫師、台北慈濟醫院不分科住院醫師、台北慈濟醫院耳鼻喉科住院醫師/總醫師、臺大醫院耳鼻喉部主治醫師/耳鼻喉科住聘醫師

兒科部

謝騰緯 醫師代號 07205
兒科部 主治醫師
醫升主治醫師
專長：一般兒科、過敏免疫相關疾病
兒童風濕自體免疫疾病
學歷：慈濟大學醫學系
台北慈濟醫院兒科部住院醫師
台北慈濟醫院兒科部總醫師
台北慈濟醫院兒科部臨床研究醫師
臺大醫院小兒部代訓住院醫師
臺大兒童醫院兒童過敏免疫風濕科代訓研究員

夜間門診表（門診時間18:30～21:00／截止掛號時間20:30）

科別	診間	星期一 7、14、21、28	星期二 1、8、15、22、29	星期三 2、9、16、23、30	星期四 3、10、17、24、31	星期五 4、11、18、25
內科系 一樓門診區 心臟血管內科 Cardiology	第 252 診					
	第 253 診	詹仕戎 20060 (新14) (限額35名，醫師認證)				
新陳代謝暨內分泌科 Endocrinology	第 209 診					周遙 29069
胃腸肝膽科 Gastroenterology	第 249 診	李忠憲 23050 (20:30起掛號)		陳至翔 23077		
神經內科 Neurology	第 228 診			黃尚本 02114		
血液腫瘤科 Hematology/Oncology	第 218 診	高偉堯 25029				
一般內科	第 242 診					
大腸直腸外科 Division of Colorectal Surgery	第 212 診	陳莊偉 36013 (限號20名)	蕭光宏 36002 (限額40名)	呂宗儒 36023	陳信宏 36027 (11:00停診)	
神經外科 Neurosurgery	第 221 診		龔煥文 04056			戴伯安 04018 每週一、周產神經 限號30名
泌尿科 Urology	第 238 診				趙梓辰 15121 (泌尿專科，限額40名)	許竣凱 15074 (11:00停診)
骨科 Orthopedics	第 202 診			劉繼元 09102 (創傷專科，限額40名)	黃振文 09246	
	第 204 診	洪碩穗 09024 (新14、28專診)				
耳鼻喉科 ENT	第 279 診	藍敏菁 (女)12076 (新14)	郭彥君 (女)12014	鄭靜雯 (女)12159	黃同村 1285 (限額30名)	蘇旺裕 12012 (限額30名)
	第 280 診	蔡祐任 12126 (新14、28)				
一般外科 General Surgery	第 214 診	陳家輝 03129 (21診)			陳彥志 03151	
眼科 Ophthalmology	眼科一診			鄭涵之 (女)11055 (62)	楊麗祥 11049 (20:30起掛號)	
	眼科二診	彭義傑 11024 (20:30起掛號)				
小兒外科 Division of Pediatric Surgery	第 211 217 診		陳宛琦 31006		陳宛琦 31006	
家庭醫學科 Family Medicine	第 286 診	葉嘉澤 08066 (限新門診)	陳正裕 08041 (限新門診)	沈明昌 08178	何林橋 08085 (限新門診)	賴育民 08018 (職業醫學，限新門診)
職業病門診 Occupational Disease Clinic	第 287 診		賴育民 65003 (新14專診)			
小兒科 Pediatrics	第 294 診	吳秉昇 07097 (限額30人，29診)	沈君毅 07178 (29診)	謝秀盈 (女)07215 (限額30人，29診)	王緒斌 07160 (限額30人，29診)	蔡立平 07093 (限額27人，29診)
身心醫學科 Psychiatry	身心一診	陳文建 17067	王亮鈞 17099	李嘉富 17060 (集失智症門診)	林敬恩 17051 (新14專診)	曾昱綸 17065
	身心二診	王耀賢 17019 (新30限智能障礙) (新14、28)			王宗熙 17055 (智能障礙兒童及一般門診)	
皮膚科 Dermatology	第 262 診					
中醫科 Chinese Medicine	中醫一診			廖振凱 30449 (內科、脾診)		
	中醫二診	呂秉勳 30238 (內科)			呂秉勳 30238 (內科、脾診)	
	中醫三診	吳筱璋 30032 (內科、脾診)				
	中醫四診	脾診 (女)16068 (新14)				
	中醫五診	謝伯駿 30163 (內科、脾診)		林亞萱 (女)30239 (婦科、脾診 過敏性疾病門診)	林亞萱 (女)30239 (婦科)	
	中醫六診	徐培揚 (女)30112 (新14、脾診)	王淑馨 (女)30425 (婦科、脾診)	謝伯駿 30163 (內科)	廖苑伶 (女) 30364 (新14)	
	中醫七診	李昌狄 30148 (新14)	廖子婉 (女)30072 (婦科)	許雅婷 (女)30141 (婦科、脾診)	廖子婉 (女)30072	許雅婷 (女)30141 (婦科 過敏性疾病門診)
牙科 Dentistry	牙科一診	陳宣宏 13114 (限繳費機之前40名)	宋旻怡 (女)13120 (加工團隊專用，醫師初診，限額10名)			
	牙科二診			陳建成 13078 (初診限40名)	(限繳費機之前40名)	
慢性疼痛門診 Pain Management	第 218 診					
婦產科 Obstetrics & Gynecology	第 501 診	邱筱宸 (女)06100		毛正琳 (女)06118		張誌元 06083 (生殖中心專診)
	第 502 診		張銀況 06046 (限新產科，限額45名)	陳國瑞 06031 (婦科醫師，限額40名)	曾偏娜 06001 (婦科、圍腔鏡微創手術)	陳怡伶 (女)06072 (限額20名)
復健科 Rehabilitation Medicine	第 506 診	吳柏陞 10072	李坤璋 10047	邱佳儀 (女)10030 (初診限40名)	簡詠均 10079	張益維 10034