佛教慈濟醫療財團法人 **台北慈濟醫院**
Taipei Tzu Chi Hospital, Buddhist Tzu Chi Medical Foundation

【證嚴法師 靜思語】

有一分心，就有一分力量。

111年 2月 門診表

【宗旨】人本醫療、尊重生命
【願景】成為醫療與人文兼具及民眾最信賴的醫院
【目標】卓越醫療、永續發展
醫療人員全訓之菁選醫院
全人醫療的典範

1月31日～2月3日（一）（四）
適逢農曆春節
本院門診休診
檢驗科抽血暫停服務
急診照常服務

2月4日（五）
本院正常門診

預防醫學中心 Preventive Medical Center
本院通過醫策會健康檢查品質認證
從影像走入生命 發現病症於細微
高科技探測電腦斷層儀 256 排電腦斷層CT
器官組織追蹤器 磁振造影MRI
腫瘤診斷新利器 正子電腦斷層造影PET/CT
為您規劃全身心血管、腦血管、冠狀動脈血管疾病、冠狀動脈鈣化的評估（包含肺、肝）、心肌血流灌注斷層造影、三維檢查、節癌及癌症篩檢的精緻檢查。
個人健康檢查規劃及健檢相關專人諮詢服務
洽詢電話 (02)6628-9779 分機 3851
傳真專線 (02)6629-3318
電子郵件 health@tzuchi.com.tw

行動掛號 QR Code Registration　粉絲專頁 facebook Fan Page
Android　IOS

長期彎腰導致嚴重駝背 兩階段手術挺直腰桿

影音版

■ 文／圖：公傳室

27歲的外籍移工巴納瓦於4年前來到台灣的零件工廠工作，作業性質需長時間前彎且維持同樣動作的緣故，他開始腰酸背痛，駝背情況越漸明顯，兩年的時間，脊椎前彎的角度就大到110度，食行坐臥都無法挺直腰桿，只能維持鞠躬的姿勢。變形的椎骨甚至壓迫腸胃，導致他因無法好好進食，體重下降，營養不良及嚴重缺鐵性貧血。巴納瓦雖求助過各醫療院所的骨科、風濕免疫科和中醫，知道病因是「僵直性脊椎炎」，卻無法有效改善已經嚴重變形的脊椎。日前，他來到台北慈濟醫院骨科門診，曾效祖醫師以「兩階段經椎弓根截骨手術」矯正他的嚴重駝背。

僵直性脊椎炎是影響脊椎的關節炎，好發於年輕男性，患者若是維持同一個姿勢過久，就會導致脊椎僵硬，不易活動，但台灣醫療發達，鮮少有病人會延誤至脊椎角度超過100度。而外籍移工的身分使巴納瓦不方便在台灣花費太多錢就醫，加上對疾病的不了解，便得病況延誤，演變成胸腰椎的嚴重駝背畸形。曾效祖醫師指出，通常小於70度的駝背變形可透過一次性的「經椎弓根截骨手術」治療脊椎變形，但對於像巴納瓦般大於100度的患者，因預期矯正量大，所以醫師會採兩階段手術，分別在不同的位置截骨，以避免只作一次手術矯正不足，仍有殘餘駝背的後遺症。

此種脊椎截骨手術不僅難度高，而且可能有大出血及神經損傷的危險性，因此術前準備極為重要。醫療團隊先調整巴納瓦的營養狀態並輸血，矯正原本僅有3.7gm/dl的血紅素(正常的成年男性數值為13-18gm/dl)至安全範圍，並且於術前一天至手術室模擬，確定病人在手術檯上的擺位不會壓迫眼睛與頸部脊椎後，手術當天醫師從背後開刀，先在第一腰椎後方避開神經將背椎骨截斷，將背椎扳直之後，再以螺釘固定。十天後再次進入開刀房，於第四腰椎做二次截骨及矯正。經過兩階段手術後，巴納瓦終於挺直腰桿，而他的身高也從120公分回到165公分，營養和胃口也恢復正常，平安出院。

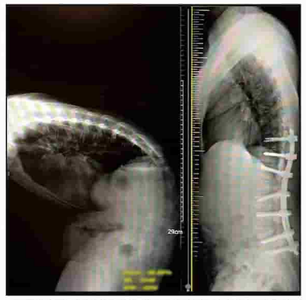

■ 巴納瓦手術前只能維持固定的彎腰姿勢，術後終能挺直腰桿。

■ 術後，巴納瓦的身高從120公分回到165公分。

然而並非所有駝背都要手術治療，曾效祖醫師說明：「不同於年長者駝背，僵直性脊椎炎的駝背屬僵硬性駝背，病人從事任何活動都會維持同樣姿勢；而年長者駝背多是肌肉無力、骨質疏鬆造成，平躺、罪牆時背部仍能打直；考慮到手術規模及危險性，年長者的駝背大多並不適用此種手術方式。」曾效祖醫師亦提醒，沒有身形問題的僵直性脊椎炎患者在風濕免疫科追蹤治療即可，但若出現關節、駝背等骨科併發症，就需及早到骨科進一步檢查，評估手術的必要性。

新型照護 讓腸癌手術快速恢復

影音版

■ 文：公傳室

60歲許太太因排便習慣改變，就診發現大腸癌第三期，必須手術切除。大腸直腸外科蕭光宏主任與麻醉部施秉成醫師合作，以新興療程「術後加速恢復（以下簡稱：ERAS）」照護，術前不僅不用禁食8小時，在以單孔內視鏡微創手術切除惡性腫瘤後，許太太幾乎無疼痛，術後當天就能下床、進食，住院三天出院，回到生活崗位。

「術後加速恢復」是從病人到門診就診起至手術後出院的整個過程中，提供不間斷的高品質照護，讓病人在體能最佳的狀態下接受手術，減少術後併發症，達到身體快速恢復的新型照護模式，以大腸癌手術為例，過去手術後需住院7至10天，但若結合ERAS，天數就能縮短至3天。傳統的照護無論大小手術，術前都要禁食8小時，手術時為避免因體溫過低造成心血管風險，增加出血量，要由麻醉醫師觀察病人生命徵象與反應調整麻醉的劑量、深度。而由於術中、術後都要用嗎啡類強效藥物止痛，易造成噁心嘔吐、腸胃蠕動差，必須等2至3天排氣後才能進食；此外，病人身上多少有鼻胃管、引流管、尿管等管路，會影響下床、增加感染的風險，若術後出現營養不良或肺功能不佳，就要視情況照會營養師與呼吸治療師教導飲食和呼吸技巧。而ERAS照護從門診到術後的特色如下：

1. 門診：請病人戒菸酒，評估營養狀況，營養不良者轉介營養門診，並教導呼吸訓練與復健運動，以便術後直接訓練，加速恢復。
2. 術前：前一晚須喝下800C.C的含糖飲料，前六小時可食用輕食，前兩小時則喝下400C.C的含糖飲料，補充身體水分，避免缺水過久而過度消耗能量，減緩復原。
3. 術中：改用神經阻斷術，輔以非嗎啡類止痛藥或鎮靜藥物加強止痛，減少嗎啡用量，改善噁心嘔吐。用特殊溫毯保溫，避免因低體溫影響凝血功能，以新型儀器精準監測病人體液狀態、維持麻醉深度，降低術後不適。
4. 術後：無須等排氣即可進食，促進腸胃蠕動，補充營養；避免管路置放，鼓勵當天下床活動以減低長時間臥床造成下肢靜脈栓塞、肺擴張不全等併發症，助於體能恢復。

蕭光宏主任表示，ERAS結合微創技術改善了整體治療成效，可大幅降低疲累、減少疼痛，讓病人早日恢復術前狀態，有需要的民眾可於就診時與主治醫師詢問，評估是否適合。

拓印一抹回憶　追思美好

影音版

■ 文／圖：公傳室

2021年12月18日，台北慈濟醫院心運病房團隊舉行「連心傳愛家屬暖聚年會」邀請病家與遺族到慈濟內湖生態園區溫馨團聚，用一抹顏料拓印美好，表達對親人無盡的追思與懷念，也希望透過聚會活動，讓大家獲得再出發的溫暖與力量。心運病房陳正裕主任致上愛的開場白，表示：「每年在心運病房都會發生很多故事，但為了避免影響照護的情緒，我都還迫自己淡忘，盡量不去想起來，用正向的情緒繼續陪伴家屬；但我明白，這些故事對當事家屬而言，永難忘懷，希望能透過這樣的團聚活動，帶給大家從心開始，重新出發的力量。」

投影幕緩緩降下，眾人一起回顧曾走過的點點滴滴，畫面裡親人的笑顏，與醫護的溫情互動，每分每秒都彌足珍貴。「不知道您們過得好不好！希望您們不論難過、開心，希望可以找到自我療癒的方式，祝福大家平安喜樂哦！」因工作，無法到場的護理師們透過影片問候，讓大家感關懷。觀及此，家屬們笑著拭淚。陳依琳護理長代表團隊獻上叮嚀與祝福：「心運病房的大門為永遠為你們而開，歡迎大家回來找我們聊聊天哦！」

黃曉芳心理師與社工團隊帶領大家進行拓葉DIY活動，拓葉的植物都是從心運病房的花園採摘來的，希望家屬能汲取回憶中溫暖與溫馨的片段，找到療癒的力量，好好地走下去。「我喜歡遞個葉子、我喜歡那種！」大家在桌前揀選樱桃樹葉、菩提葉、落羽松……選好後回到座位，開始拓葉美好的回憶；志工為每位家屬奉上茶水，在桌上擺放艾草與肉桂，讓家屬能在草本香中親手製作，屬於自己獨一無二的作品。黃曉芳心理師分享無常的心理處方箋——佗寂，一期一會。佗寂，是一種禪學的觀照，觀照萬物沒有什麼長存，沒有所謂完美；珍惜每一分秒的共處，每一次的相遇都是一期一會，因緣聚會有定期，活在當下，即了無遺憾！

同時，邀請家屬們起身分享自己的心情與體會。抱著感恩心參與遺族活動的羅先生表示：「很高興來參加活動再次與大家相聚，感謝心運病房所有的醫生和護理師，讓我學習什麼是愛，怎麼跟家人互動與成長，讓我在去年好好陪伴母親走完最後一程。」羅先生的葉拓作品是代表春夏秋冬四片葉子，如同人會面臨生老病死，「春」就是開始成長，「夏」生意盎然，「秋」是枯黃的落葉，「冬」則是必經的凋零；然而，在冬季之後的不是結束，也象徵新的開始。

活動落幕，回眸望著內湖園區櫻花與杜鵑仍在寒風細雨中，盎然綻放美姿，體解了「一期一會」的真正意義，瞭解美好回憶不會隨著時間消逝，愛與關懷會永遠留存在彼此心中。親人既已遠離，坦然面對，學習放手，就如同歲月裡必經的四季，即使有的快了點、有的慢了些，只要彼此仍相聚的時候珍惜、把握，好好綻放各自的色彩便已足夠！

■ 連心傳愛家屬暖聚活動在歡笑中度過，家屬們都獲得了滿滿的愛與力量。

健康報你知

至大坪林捷運站接駁車服務與交通資訊

週一至周五服務時間	周六服務時間
07:00～12:00　12:00～21:15 停止 每10～15分一班　每15～20分一班	07:00～14:45 停止 每15～20分一班

- 乘車處：大坪林捷運站 **4** 號出口
- 小型車限乘二十人，不設站位
- 行動不便者請從三號出口搭乘手扶梯或電梯
- 本院備有收費汽、機車停車場，停車位有限請多利用大眾運輸工具
- 固定例假日停駛

公車路線

慈濟醫院站（建國路）
台北客運 793(京1073 桃林~木柵)、796(京1080 土城~木柵)
新店客運 673、890、918、綠15
欣欣客運 673、290龜山　指南客運 918
民權路口 綠13
復興路
台北客運 793(京1073 桃林~木柵)、796(京1080 土城~木柵)
指南客運 918　欣欣客運 290龜山
莊敬中學(中正路)
新店客運 906、909、綠5、綠6、綠8、930　指南客運 905
欣欣客運 672、673、290、綠2
捷運大坪林站（可轉搭接駁車）
新店客運 642、644、647、648、650、綠13、綠10
桃2、「大坪林-台北」、「鳳梨-台北」
指南客運「桃園-台北市政府」、福和客運「基隆-新店」

外籍市交通

1. 請搭車至台北車站，轉乘捷運新店線至捷運大坪林站。
2. 桃園地區：可於桃園火車站前中壢客運「桃園-北二高-台北市政府」線於基隆大坪林站下車
3. 中壢、內壢地區：可於中壢火車站前「中壢-中山高-台北」線於捷運新源站下車，轉搭捷運至大坪林站

- 乘車處：大坪林捷運站 **4** 號出口
- 國定例假日停駛　限乘二十人，不設站位
- 行動不便者請從三號出口搭乘手扶梯或電梯
- 本院備有收費汽、機車停車場，停車位有限請多利用大眾運輸工具

預約掛號須知

◎ 外籍人士無法使用網路、自動掛號機及語音掛號者，請多加利用人工預約掛號專線。

掛號方式說明

1.現場掛號：

複診民眾	請利用一樓自動掛號機掛號。
初診民眾	1. 攜帶IC健保卡及身分證件。 2. 填妥初診病歷單抽號碼牌至櫃台辦理。

服務時間		
	週一至週五	上午 08:00-下午20:30
	週　六	上午 08:00-11:30

2.自動掛號機：
位於一樓手扶梯正前方（供把鼎病重後方）。
※現場號牌放時間：
上午 **06:00**／下午 **11:30**／夜間 **17:00**

3.電腦語音掛號
- 服務時間　00：00－23：50

4.網 路 掛 號　http://www.tzuchi.com.tw（本院網站可查詢看診進度，請多利用）

5.人工預約掛號　請撥打(02)6628-9800

服務時間	週一至週五　上午 08:00-12:00／下午 13:30-17:30 週　六　上午 08:00-12:00

6.注 意 事 項
- 初複診民眾皆可預約掛號。
- 初診民眾請備帶IC健保卡及身分證明文件，填妥初診病歷單後抽號碼牌至櫃台報到。
- 本院接受預約掛號期限為一個月。
- 可利用本院網路查詢看診進度。

門診看診時間　週一至週五 上午08:30-12:00｜下午14:00-17:30｜夜間18:30-21:00　週六 上午08:30-12:00

電腦語音掛號說明

★服務專線：(02)6628-6336 ★服務時間：00:00-23:50　可利用本院網路查詢看診進度

操作順序說明

聽國語 1 聽台語 2 聽英文 3 請輸入

預約掛號 1
直撥掛號 2
取消掛號 3
快速掛號 4
查詢醫師排班表 5
系統使用說明 7

請輸入病歷號碼 1 2 3 4 5 6 7 8 9
輸入方式（如附註）
* 本國籍人士輸入身分證字號
* 外籍人士限撥語掛號

您為初診病人 是 1 否 2
否 → 修正
是 → 請輸入身分證字號英文字母共二碼 0 1 如:A編01

您為 XXX 大德 正確 1 修正 2
正確 → 請輸入日期如:5月8日 0 5 0 8

請輸入醫師代碼 如 戴有志 30028 3 0 0 2 8
正確 1 修改 *
上午 1 下午 2 夜間 3

語音告知：1. 看診訪問 2. 診號 3. 醫師 4. 日期

附註：若為身分證字號請輸入數字部分（請依語音提示操作）
1. 複診為身分證數字部分共九碼 2. 初診請先輸入身分證數字部份共九碼，待系統查詢後再輸入英文字母共二碼。

A B C D E F G H I J K L M N O P Q R S T U V W X Y Z
01 02 03 04 05 06 07 08 09 10 11 12 13 14 15 16 17 18 19 20 21 22 23 24 25 26

就醫流程

本院收費 （*依健保署規定）

掛 號 費		基本費用負擔	藥品費用金額	應自行負擔費用
門診	複診150元	240元	100元以下	0元
牙科		50元	101~200元	20元
中醫		50元	201~300元	40元
重大傷病		免	301~400元	60元
三歲以下幼童		免	401~500元	80元
七十歲以上長者	掛號費五折	240元	501~600元	100元
轉診	掛號費五折（限第一次轉診）	100元	601~700元	120元
殘障手冊	免	50元	701~800元	140元
福保	免	免	801~900元	160元
慢連第二、第三調劑	免	免	901~1000元	180元
急診	220元	300元	1000元以上	200元

申請診斷證明書或病歷資料注意事項

所需證件	1.當事者身分證明文件。 2.非當事者親自申請時，需另檢附委託書及受託人身分證明文件。 3.若當事者往生，申請者需檢附與當事者關係之文件。
申請作業	1.若為新開立或申請病歷資料，請掛原主治醫師門診，由醫師開立後於批價櫃台繳費，再至一樓診斷書櫃台用印。 2.若曾開立證明書，欲追加份數者，請直接至診斷書櫃台洽詢。 3.申請檢驗、檢查報告者，請至一樓診斷書櫃台辦理。
代辦申請	申請者須備妥檢附之文件至一樓診斷書櫃台申請，本院將於資料完成後通知申請人領取。

※ 依據「全民健康保險醫療辦法」規定：「長期服藥之慢性病人」，有下列特殊情況之一而無法親自就醫者，以繼續「領取相同方劑」為限，得委請他人向醫師陳述病情，醫師依其專業知識之判斷，確信可以掌握病情，再開給相同方劑：
1.行動不便，經醫師認定或經受託人提供切結文件。 2.已出海，為進洋漁業作業或在國際航線航行之船舶上服務，經受託人提供切結文件。

※ 委託「他人」領藥時，請出示：
1.代領藥委託書：可至一樓初診資料填寫處填寫。 2.身份證明文件:委託人、受託人身分證件影本。

各項諮詢服務

服務台及轉診諮詢服務
服務時間：
週一至週五上午08:00~12:00 下午13:30~17:30
週六上午08:00~12:00
服務項目：門診相關業務諮詢、代辦重大傷病卡轉診諮詢
服務地點：一樓大廳聯合服務台
諮詢專線:(02)6628-9779 轉5812、5819

門診醫健康諮詢服務
服務時間：
週一至週五 上午08:00~12:00 下午13:30~17:30
週六 上午08:00-12:00
服務項目：各類醫療或健康相關問題諮詢
服務地點：二樓236門診
諮詢專線：(02)6628-9779轉2236

希望小站服務
服務時間：
週一至週五 上午09:00~12:00 下午13:00~17:00
服務項目：提供癌症醫療諮詢服務、相關書籍借閱心理諮詢服務、資源轉介服務
服務地點：地下一樓化療室
諮詢專線：(02)6628-9779轉8020

藥物諮詢服務
服務時間：二十四小時
服務項目：用藥指導、藥物說明、藥物諮詢
服務地點：一樓藥局
諮詢專線：(02)6628-9779轉2150、2155

如何申請輪椅外借回家服務
服務時間：
週一至週五 上午08:00~12:00 下午13:30~17:00
服務項目：一般、骨科、高背輪椅、嬰兒安全座椅
服務地點：一樓總務室庶務組
諮詢專線：(02)6628-9779轉5620

心臟血管外科團隊介紹

謎大中 醫師代號 53001
開刀房主任 / **心臟血管外科** 主任
專長：全內視鏡心臟瓣膜手術、建文西心臟手術、心臟瓣膜疾病之治療、心室輔助器手術、心臟移植、傳統心臟手術
學歷：國立台灣大學醫學系(MD)、國立政治大學經營管理碩士(EMBA)、加拿大英屬哥倫比亞大學型保羅醫院「經導管主動脈瓣膜置換手術(TAVR)」專題進修
經歷：台大醫院外科部住院醫師、慈濟醫院大林分院心臟血管外科主治醫師、慈濟醫院大林分院心臟外科主任

張　燕 醫師代號 53023
心血管醫學中心主任 / **心臟血管外科** 主治醫師
專長：臨床：建文西機器人輔助冠狀動脈繞道/心瓣膜/先天性心臟病矯正手術、全冠狀動脈繞道術、先天性心臟病矯正手術、心臟移植、人工心臟/心室輔助器植入、大血管手術、周邊血管手術。
研究：心肌組織再生工程研究、藥物制放研究
學歷：國防醫學院醫學系
經歷：台北榮民總醫院心臟血管外科主治醫師、台中榮民總醫院心臟血管外科主任、台中榮民總醫院心臟血管中心主任/副主任、台北振興醫院心臟血管中心主任級

蔡貴棟 醫師代號 53004
心臟血管外科 主治醫師
專長：發保心瓣手術、心瓣移植
微創主動脈手術、動靜脈瘻管手術及其維護
學歷：台北醫學院醫學系
經歷：長庚醫院胸腔心臟血管外科主治醫師、台北慈濟醫院心臟血管外科主任、美國阿拉巴馬州立大學伯明罕分校UAB心臟外科研究員

謝咏霖 醫師代號 18108
110年12月晉升主治醫師　**麻醉部** 主治醫師
專長：一般手術麻醉、無痛鏡檢麻醉
困難呼吸道處理、產婦減痛分娩
急性與慢性疼痛控制
學歷：慈濟大學醫學系學士
經歷：大林慈濟醫院一般科住院醫師
台北慈濟醫院麻醉部住院醫師
台北慈濟醫院麻醉部總醫師

黃兼優 醫師代號 18107
110年12月晉升臨床研究醫師　**麻醉部** 臨床研究醫師
專長：一般手術麻醉、困難呼吸道處理
手術後疼痛控制
術後恢復室照護
學歷：中山醫學大學醫學系學士
經歷：馬偕紀念醫院一般科住院醫師
台北慈濟醫院麻醉部住院醫師
台北慈濟醫院麻醉部總醫師
台北慈濟醫院麻醉部臨床研究員

范玉君 醫師代號 52018
110年12月晉升臨床研究醫師　**胸腔外科** 臨床研究醫師
專長：胸腔外科手術、血管外科手術、急重症醫學
學歷：台北醫學大學醫學系學士
經歷：台大醫院(雲林-竹分院)外科住院醫師
台大醫院心臟血管外科總醫師
美國加州大學舊金山分校外科技能教育觀察員
台北慈濟醫院胸腔外科住院醫師
台北慈濟醫院胸腔外科臨床研究員

嚴絢上 醫師代號 06107
1月晉升主治醫師　**婦產部** 主治醫師
專長：常規產檢及衛教諮詢
了解前皮及預期感明骨盤檢
一般婦科疾病(子宮肌瘤子宮內膜異位及卵巢囊腫)
婦癌預防保健、微創腹腔鏡手術
子宮鏡診療、婦女骨盆腔脫垂及尿失禁
學歷：長庚大學醫學系學士
經歷：亞東醫院一般科住院醫師
台北慈濟醫院產婦住院醫師/總醫師
台大醫院婦產部受訓醫師

宋鎮宇 醫師代號 53022
心臟血管外科 主治醫師
專長：胸腺主動脈瘤支架手術、冠狀動脈疾病
心臟瓣膜疾病之治療、心室輔助器手術
下肢靜脈曲張手術、洗腎瘻管手術
學歷：國防醫學院醫學系
經歷：三軍總醫院心臟血管外科主治醫師
國軍桃園總醫院心臟血管外科主治醫師
台北榮總新竹分院特約心臟血管外科醫師

羅崇祐 醫師代號 53024
心臟血管外科 主治醫師
專長：冠狀動脈疾病、瓣膜性心臟病
主動脈剝離或主動脈瘤繞道術、先天性心臟病矯正手術、心臟移植、人工心臟/心室輔助器植入、大血管手術、周邊血管手術。
學歷：嘉義高中醫院心臟血管外科主治醫師
台中榮民總醫院急診外科主治醫師
台中榮民總醫院心臟血管外科主治醫師
振興醫院心臟血管外科主治醫師
新光醫院心臟血管外科主治醫師

徐展陽 醫師代號 53027
臺大醫院外科部兼任主治醫師 / **心臟血管外科** 主治醫師
專長：成人心臟與大動脈手術
靜脈曲張與洗腎瘻管手術
葉克膜體外輔助與循環
學歷：國立臺灣大學醫學系
經歷：臺大醫院外科部住院醫師及總醫師
臺大醫院外科部心臟血管外科臨床研修醫師
美國克里夫蘭醫學中心(Cleveland Clinic)心臟外科總醫師及臨床研修醫師

何承翰 醫師代號 72010
1月晉升主治醫師　**牙科部口腔顎面外科** 主治醫師
專長：顎部血瘤腫手術、口腔顎面血區域腫瘤
顱顎關節治療、口腔顏面骨折外傷
牙齒黏連性外傷、植牙手術
複雜性拔牙及阻生齒手術
學歷：台灣大學牙醫學系學士
經歷：台北慈濟醫院口腔顎面外科住院醫師
台北慈濟醫院牙科部總醫師

江宜庭 醫師代號 13198
1月晉升主治醫師　**牙科部齒顎矯正科** 主治醫師
專長：兒童/青少年/成人齒顎矯正
隱形矯正
學歷：台北醫學大學牙醫學系學士
經歷：衛生福利部雙和醫院牙科部實習醫師
台北慈濟醫院牙科部住院醫師
台北慈濟醫院牙科部總醫師
台北慈濟醫院齒顎矯正科總醫師
台北慈濟醫院齒顎矯正科專科訓練

鄭家懋 醫師代號 13242
1月晉升主治醫師　**牙科部牙周病科** 臨床研究醫師
專長：牙周病治療
微創式牙周用生手術
牙周美容手術
人工植牙
植牙相關之軟硬組織手術
學歷：台北慈濟醫院牙科部住院醫師
三軍總醫院牙科部住院醫師
台北慈濟醫院牙周病科總醫師

蔡曜州 醫師代號 15035
本月新派醫師　**醫務部** 副主任
專長：腹腔鏡及達文西機器手臂手術、腎上腺腫瘤診斷與單孔微創手術、紅氣單孔微創手術
乳腺腫瘤及微創導護袋點大手術
泌尿腫瘤診斷與微創手術治療、膀胱單孔微創手術
台北醫學大學醫學系學士
台灣大學醫學工程研究所博士
恩主公院泌尿科主治醫師、台北慈濟醫院泌尿科主治醫師/兼任主治醫師、台北慈濟醫院微創手術中心主任、台北醫學大學附設醫院泌尿科主任

夜間門診表（門診時間18:30~21:00/截止掛號時間20:30）

		科別	診間	星期一 7、14、21	星期二 8、15、22	星期三 9、16、23	星期四 10、17、24	星期五 4、11、18、25
內科系	二樓門診區	心臟血管內科 Cardiology	第 252 診	詹仕戎 20060 (014、21 (開放40名，額滿即截止))				
			第 253 診					
		新陳代謝暨內分泌科 Metabolic&Endocrinology	第 246 診					
		胃腸肝膽科 Gastroenterology	第 249 診	李忠憲 23050 (20:30前掛號)			陳至翔 23077	
		風濕免疫科 Rheumatology	第 232 診					
		血液腫瘤科 Hematology/oncology	第 218 診	高偉堯 25029				
		一般內科/感染科	第 206 診					
		大腸直腸外科 Colon & Rectal Surgery	第 212 診	陳莊偉 36013 (開放名額)	蕭光宏 36002 (開放40名)	呂宗儒 36023		
		神經外科 Neurosurgery	第 221 診		龔煌文 04056			
		泌尿科 Urology	第 238 診	游智欽 15106 (07、21)		李名偉 15134	吳書雨 15095	許啟凱 15074 (07、21開放)
		骨科 Orthopedics	第 202 診			劉繼元 09102 (創傷骨科、開放40名)		朱崇華 09175
			第 204 診	洪碩穗 09024 (星期四開放)				
		耳鼻喉科 ENT	第 279 診	藍敏興 (女)12076 (兼總館、睡眠醫學中心、開放30名)	郭彥君 (女)12014	許庭瑋 12122	黃岡村 1285 (開放30名)	蘇旺裕 12012 (開放30名)
			第 280 診				許瑛佳 (女)12139 (20名開放)	
		一般外科 General Surgery	第 214 診	陳家暉 03129 (21:00)			陳彥志 03151	
		眼科 Ophthamology	眼科一診			鄭涵之 (女)11055 (20:30前掛號)	楊麗祥 11049 (20:30前掛號)	
			眼科二診	彭義傑 11024 (20:30前掛號)				
		小兒外科 Divisn of Pediatric Surgery	第 211 217 診		陳克琦 31006		陳克琦 31006	
		家庭醫學科 Family Medicine (第三樓診區)	第 286 診	葉嘉澤 08066 (開放門診)	陳正裕 08041 (開放門診)	沈明昌 08178 (開放門診)	何林植 08085 (開放門診)	賴育民 08018 (開放醫學中心、開放門診)
		職業病門診 Occupational Disease Clinic	第 286 診		賴育民 65003 (開放醫學中心)			
		小兒科 Pediatrics (第三樓診區)	第 294 診	吳秉昇 07097 (8:30前開始)	沈君毅 07178 (21:30)	謝秀盈 (女)07215 (18:00開始看診，開放20人)	王緒斌 07160 (21:30)	蔡立平 07093 (21:30)
		身心醫學科 Psychiatry	身心一診	陳文建 17067	黃長治 17063	李嘉富 17060 (星期五開放門診)	王宗熙 17055 (星期四開放) 兒童青少年及一般門診	曾雙綸 17065 (21:30)
			身心二診	王耀賢 17019 (8:30前掛號)、開放30名)			林敬恩 17051	
		皮膚科 Dermatology	第 262 診					
		中醫科 Chinese Medicine	中醫一診			廖振凱 30449 (國內科、不對診)	呂秉勳 30238 (內科、不對診)	
			中醫二診	呂秉勳 30238 (內科、不對診)				
			中醫三診	吳炫璋 30032 (21) (中醫內科門診、婦產科門診、兒科門診、推拿門診)				
			中醫五診	謝伯駿 30163 (內科、不對診)		林亞萱 (女)30239 (不對診)		
			中醫六診	徐培璋 (女)30112 (醫師認領)		謝伯駿 30163 (內科、不對診)	林亞萱 (女)30239 (對外科)	
			中醫七診	李昌狄 30148 (對外科)	廖子嫻 (女)30072 (中醫婦科)	許雅婷 (女)30141 (一般科)	廖子嫻 (女)30072 (婦科)	許雅婷 (女)30141 (一般科)
		牙科 Dentistry	牙科一診	陳宜宏 13114 (開放名額為止，開放40名)	宋愛柏 (女)13120 (開放名額為止，牙醫師開放門診，開放10名)	孫　瑀 13129 (牙醫師開放門診，牙醫師開放門診，開放10名)		
			牙科二診	江宜庭 (女)13198 (星期三開放門診)		陳建成 13078 (開放名額為止)		
	五樓門診區	慢性疼痛門診 Pain Management	第 218 診					
		婦產科 Obstetrics & Gynecology	第 501 診					張詰元 06083 (女)(生殖中心專診)
			第 502 診	嚴絢上 06107	張銀洸 06046 (開放產科、開放45名)	陳國瑚 06031 (婦科腫瘤科、開放腫瘤專診、開放30名)		陳怡伶 (女)06072 (開放30名)
		復健科 Rehabilitation Medicine	第 506 診	劉建廷 10045	李坤璋 10047	邱佳儀 (女)10030	周聖勛 10067	張益維 10034