佛教慈濟醫療財團法人 台北慈濟醫院
Taipei Tzu Chi Hospital, Buddhist Tzu Chi Medical Foundation

【證嚴法師 靜思語】

不要小看自己，
因為人有無限的可能。

115年 6月 門診表

【宗旨】 人本醫療、尊重生命
【願景】 成為醫療與人文素具及民眾最信賴的醫院
【目標】 提供以病人為中心的卓越醫療服務
醫療人員愛誠之菁選醫院
照顧弱勢族群，成為全人醫療的典範

6月19日(五)
適逢端午節本院門診休診
檢驗科抽血暫停服務
急診照常服務

6月20日(六)本院正常門診

■ 檢查時間｜4月7日起至9月30日，額滿為止。
■ 檢查對象｜【以下2條件必須同時兼具】
(1)設籍新北市年滿65(含)歲以上之長者(民國50年12月31日前出生)或年滿55(含)歲以上原住民長者(民國60年12月31日前出生)。
(2)需距每次健檢評估日期滿1年才能再檢(含當月)。
(如:114年6月12日接受健檢，需於115年6月1日後才能再報名健檢)。
■ 受理方式｜3月23日開始受理報名採「現場預約制」
請帶身份證與健保卡至本院一樓櫃台服務台辦理。
■ 檢查項目｜【依據新北市政府衛生局公告】
「一、成人預防保健檢查服務方案」
身高、體重、腰圍、視力、血壓、蛋白尿、尿糖測量，抽血(血糖、總膽固醇、三酸甘油酯、高密度脂蛋白膽固醇、低密度脂蛋白膽固醇、GOT、GPT、肌酐酸、尿酸、eGFR)、驗尿
「二、B、C肝炎篩檢」
65～79歲民眾經查證符合國民健康署終身一次免費篩檢資格
「三、新北市政府衛生局補助加值服務項目」
(1)長者健康登台式功能評估(ICOPE)(2)認知功能評估(早期失智篩檢)(3)行動功能評估(4)營養不良風險評估(5)憂鬱評估(6)視力測試(7)用藥及社會性照護與支持評估(8)α-胎兒蛋白質抽血檢查(肝癌篩檢)(9)握力檢測(10)運動處方開立
「四、醫師理學檢查、慢性病風險評估、健康諮詢
腎病諮能衛教指導及異常轉介、追蹤」
■ 注意事項：
(1)檢查前一天晚上12點後請勿進食(空腹抽血)。(2)檢查當天請務必攜帶健保卡、身份證。(註：本服務需要通健保卡)
(3)檢查當天請穿著輕便服裝、舒適的平底鞋。
■ 洽詢時間｜請於週一至週五
上午08:00～12:00 下午13:30～17:00 來電
(02)6628-9779分機3547、3549 社團醫長照服務部

預防醫學中心
Preventive Medical Center
本院通過醫策會健康檢查品質認證
從影像走入生命 發現病灶於細微
器官組織追蹤器 磁振造影MRI
高科技探測電腦斷層儀 256排電腦斷層CT
腫瘤診斷新利器 正子電腦斷層造影PET/CT
為您規劃全身心血管、腦血管、冠狀動脈血管疾病、冠狀動脈鈣化的評估(包含肺、肝)、心肌血流灌注斷層造影、三心檢查、肺癌及癌症篩檢的精緻檢查。
個人健康檢查規劃及健檢相關專人諮詢服務
洽詢電話 (02)6628-9779分機3851
電子郵件 health@tzuchi.com.tw

本院提供七癌篩檢 免費
請持健保卡前往二樓篩檢站洽詢
掃描QR code 請帶QR code
篩檢項目
❶肺癌 ❷攝護腺癌 ❸胃癌 ❹大腸癌
❺口腔癌 ❻乳癌 ❼子宮頸癌
由衛生福利部國民健康署運用菸品健康福利捐/公務預算補助

戒菸非難事 專業來相助
請洽家醫科286、287門診或來電洽詢
戒菸衛教師 (02)6628-9779分機3545

行動掛號 QR Code Registration
Android IOS 臉書 LINE 健康報您知

定期抹片揪出癌前病變 子宮頸癌早篩守護女性健康

影音版

■ 文／圖：公傳室

35歲林小姐近期正積極備孕，希望能迎來家庭新成員。聽從家人的建議，在懷孕前做一次徹底的婦科檢查，至台北慈濟醫院接受公費子宮頸抹片篩檢。平時自覺身體狀況良好的她，原以為只是例行公事，沒想到結果竟顯示子宮頸細胞異常。經婦產科邵芷萱醫師進一步安排陰道鏡檢查與切片，確認為子宮頸癌前病變，進行錐狀切除手術順利清除病灶，術後恢復良好，只需每三個月進行追蹤，成功在癌症形成前阻斷病程，得以繼續安心備孕。

身兼婦產部主治醫師的黃思誠顧問表示，子宮頸癌曾長年位居台灣女性癌症發生率前段，所幸隨著抹片篩檢普及，近年整體發生率與死亡率皆明顯下降，但仍有不少女性因畏懼內診，錯過治療良機。邵芷萱醫師解釋，子宮頸癌多與人類乳突病毒(HPV)持續感染有關，從感染、細胞病變到癌症形成，往往需數年至十餘年時間，若能透過定期抹片檢查提早發現異常細胞，即可在癌前階段介入治療，大幅降低罹癌風險。但因子宮頸癌早期多半沒有明顯症狀，部分病人即使已有癌變前兆，仍無疼痛、出血或分泌物異常等警訊，待出現不正常陰道出血、性交後出血、骨盆疼痛等症狀時，往往已進展至中期。她進一步說明，子宮頸癌雖然前期病程發展較慢，但中晚期發生轉移，多會侵入到附近如腎臟、腸道、膀胱等器官，大幅提升治療復雜度與對生活品質的影響。

子宮頸抹片檢查為目前最主要的早期篩檢工具，透過採集子宮頸表層細胞進行檢測，可有效篩出癌前病變與早期癌症。目前，子宮頸癌早期的治療方式以手術切除為主，醫師將視病灶範圍與位置，進行根除性子宮切除或錐狀切除手術；其中錐狀切除手術是利用雷射或電熨方式，切除子宮口圓錐狀子宮頸病變組織，可保留子宮，對生育能力影響較小；中、晚期則多採用放化療，以控制骨盆腔及全身癌細胞。臨床研究顯示，子宮頸癌早期的五年存活率可高達九成；反之，晚期預後則明顯下降，五年存活率僅剩兩到三成。邵芷萱醫師補充，除定期抹片檢查外，安全性行為、避免多個性伴侶，以及接種HPV疫苗，皆有助於降低子宮頸癌發生風險。特別是已有性行為的女性，即使已接種疫苗，仍不可取代抹片篩檢，兩者需相互搭配，才能發揮完整防護效果。

邵芷萱醫師呼籲適齡女性早篩護健康，並強調：「子宮頸癌是少數可透過篩檢有效預防的癌症，民眾應把握定期檢查的機會，及早掌握自身健康。」目前政府提供25-29歲女性每3年一次，30歲以上女性每年一次免費篩檢，符合資格者可持健保卡至台北慈濟醫院癌症篩檢站諮詢與安排檢查。

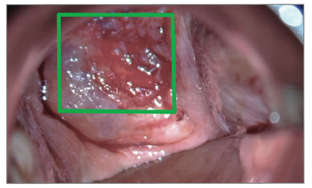
■ 若經檢查發現子宮頸出現如綠柑處的不正常出血及糜爛症狀，會進一步切片確認是否為惡變。

■ 子宮頸癌因為篩檢普及化，近年整體發生率與死亡率明顯下降，黃思誠顧問藉此呼籲早篩重要性。

■ 邵芷萱醫師看診示意圖。

健身胸痛竟是肌腱斷裂 縫合手術重拾力量

影音版

■ 文：公傳室

27歲的林先生平時有規律的健身習慣，某次在健身房進行肌推訓練，在休息時放下槓鈴的瞬間，突然感到右側胸口劇烈疼痛，右上肢越發無力，伴隨瞬青腫脹，遂至台北慈濟醫院骨科門診求診。李奕澄醫師藉由理學檢查與核磁共振影像，診斷為右側胸大肌斷裂，隨即安排胸大肌肌腱縫合手術，固定斷裂肌腱。術後林先生按時復健，力量逐步回升，半年後也恢復日常生活。

胸大肌位於人體胸前表層，是覆蓋胸壁最外層、體積最大的肌肉之一，從胸骨與鎖骨一路延伸至上臂，負責肩關節內收與內旋，是執行推舉與支撐等上肢功能的重要肌群。而當手臂處於外展、外旋狀態，又同時承受高重量時，胸大肌肌腱所承受的拉扯力量加劇，斷裂風險隨之增加。李醫師表示：「胸大肌斷裂屬於相對罕見的運動傷害，主要發生在20-40歲、長期從事重量訓練的族群。臨床症狀包括急性劇痛、局部腫脹與瘀青、患側力量明顯下降等，外觀上也可能出現兩側胸部不對稱；若未及時治療，斷裂的肌腱可能逐漸回縮並產生沾黏，不僅上肢推舉與支撐力量會受損，外觀變形也可能成為永久性改變，對日常工作、自信心與生活品質造成長遠影響。」

在檢查方面，醫師會先透過病史詢問與理學檢查，觀察胸型輪廓、瘀青分布、肌力變化與肌腱走向，並進一步以核磁共振檢查確認斷裂位置與程度。治療方式則需依病人狀況綜合評估，對於部分撕裂、功能需求不高的病人，可先採取保守治療，如休息、止痛藥物與復健訓練；但若為急性期完全斷裂，手術通常能帶來較佳的力量與外觀恢復。過去治療以傳統經骨縫合手術為主，需要在胸骨上鑽數個孔洞，再將斷裂的肌腱經孔洞縫合至原位。而近年則多採用縫線錨釘或皮質鈕扣等醫材進行固定，利用約4-6公分的手術傷口將斷裂的肌腱以高強度縫線重新拉回並固定在附著位置，不僅固定強度佳，也能減少對骨頭與周邊組織的破壞，有效降低術後疼痛，並幫助病人及早展開復健。李奕澄醫師補充，病人術後需依照醫師指引進行復健，整體而言，胸大肌修復後多數病人可望半年內回到運動或工作，但實際時程仍需視受傷程度與復健遵從性而定。

李奕澄醫師提醒，民眾進行健身訓練務必循序漸進，增加重量與次數前一定要先確認姿勢正確，也要做好足夠暖身，且避免疲勞狀態下操作；若在臥推或推舉動作中出現胸口劇痛、患側明顯無力時應停止運動，並盡快就醫評估，以免造成進一步的傷害。

愛心園遊會匯聚善念 竹筒歲月善循環

影音版

■ 文／圖：公傳室

適逢慈濟六十周年，以及台北慈濟醫院21周年院慶活動，4月15日，醫院舉辦新福活動與愛心園遊會，以美味蔬食、環保無痕、生活好物為主軸，結合院內各單位、社區志工共同參與，涵蓋來院大德整日超過四千人次參加。活動自上午八點的新福會揭開序幕，趙有誠院長帶領醫護團隊及志工在大廳誠心祈禱，世界和平、災難消弭。

上人慈示，人口不斷增長，人我是非也隨之滋生，從人與人之間到國與國之間的競爭與衝突，再加上近年氣候變遷加劇，災難頻仍，人人都要思考如何減輕災情、培養愛心。唯有心中有愛，願意付出造福，才能消弭災難。慈濟是「慈悲救濟」，當眾人會合力量，就能有充足資源，前往災難現場援助，期盼人人發心付出，帶動他人，當五百人同時伸出雙手，便能千手相應，力量無限。

趙有誠院長指出，上人從五毛錢的竹筒歲月開始，啟發人人點滴付出，匯聚微小善念成為改變社會的力量，幫助無數苦難人。此次新福會不僅是院內活動，更是為天下祈願，期盼人人心安、社會祥和。志工代表何瑞真師姊則感恩趙院長長年帶領，讓志工持續有機會參與愛心園遊會，付出行動。她說道：「世界仍有許多苦難眾生，而我們能在醫院服務人群，是一分福報；而醫院同仁每日照顧病人、守護健康，本身就是在行善積福。」並希望大家把握每一次付出的機會，彼此祝福，共同為社會帶來更多平安與溫暖。

「院長好」、「院長好」熱烈歡聲此起彼落，每個攤位爭相跟院部主管們介紹自己的物品，舉凡衣物、玩偶、鍋碗瓢盆及飾品等生活物品；還有素圓、草仔粿、豆乾、糕點、豆漿饅頭、猴頭菇辣醬、現做三明治、蔬食小丸子、手工餅乾等，四十二個攤位可以說是琳瑯滿目，目不暇給。

其中也不乏醫護人員與慈誠懿德爸媽們一同販售的歡笑聲。「清涼退火綠豆糕，趕快來買喔！」醫療部夏毅然副主任一手拿著綠豆糕，一手拿著豆干吆喝著，跟民眾熱情介紹「兩樣都很好吃！」他笑說，園遊會不僅能讓大家享受美食，也能將愛心轉化為實際行動，幫助世界上有需要的人。同時也希望「世界上所有人天天有食物可吃，吃得飽、吃得健康，不再受飢餓之苦。」護理部滕安娜副主任則是與院長室和護理部的懿德媽媽們一起介紹爆米花、紫米點心及咖啡，她分享，除了日常的護理工作外，能夠透過這樣的活動凝聚大家的愛心，也是非常重要的。看到攤位商品熱銷、即將售罄，她的內心相當感恩，因為這代表愛心正被更多人接住並傳遞出去。

園遊會現場人潮絡繹不絕，一下子就銷售完畢。從新福會的虔誠祈願，到園遊會的熱鬧交流，眾人以簡單卻堅定的行動，共同為世界祝福，希望苦難減少，社會安定祥和。而竹筒歲月的清脆銅板聲，更是讓愛傳出去的見證，將這份從醫院出發的善念，傳遞到世界每個需要的角落。

■ 攤位設置在1樓與3樓大文空間，現場人潮絡繹不絕。

至大坪林捷運站接駁車服務與交通資訊

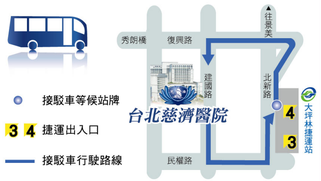

週一至周五服務時間	周六服務時間
07:00～12:00 12:00～21:15 停止	07:00～14:45 停止
每10～15分一班 每15～20分一班	每15～20分一班

◎ 乘車處：大坪林捷運站 4 號出口
◎ 小型車限乘二十人，不設站位
◎ 行動不便者請從三號出口搭乘手扶梯或電梯
◎ 本院備有收費汽、機車停車場，停車位有限請多利用大眾運輸工具

◎ 公車路線
慈濟醫院站（建國路）
台北客運 793(京1073|樹林–木柵)、796(京1080|土城–木柵)
新店客運 綠3、綠7、綠9、綠10、綠15
欣欣客運 673、290副線 指南客運 918
民權路口 綠13
復興路
台北客運 793(京1073|樹林–木柵)、796(京1080|土城–木柵)
指南客運 918 欣欣客運 290副線
莊敬中學(中正路)
新店客運 906、909、綠5、綠6、綠8、930 指南客運 905
欣欣客運 672、673、290、綠2
捷運大坪林站(可轉搭接駁車)
新店客運 642、644、647、648、650、綠13、綠10
棕2、「大坪林–台北」、「烏來–台北」
指南客運「桃園–台北市政府」、福和客運「基隆–新店」

◎ 外縣市交通
1. 請搭車至台北車站，轉乘捷運新店線至捷運大坪林站。
2. 桃園地區：可於桃園火車站搭中壢客運「桃園–北二高–台北市政府」線至捷運大坪林站下車
3. 中壢、內壢地區：可於中壢火車站搭「中壢–中山高–台北」線至捷運南港站下車，轉搭捷運至大坪林站

* 乘車處：大坪林捷運站 4 號出口
* 國定例假日停駛 * 限乘二十人，不設站位
* 行動不便者請從三號出口搭乘手扶梯或電梯
* 本院備有收費汽、機車停車場，停車位有限請多利用大眾運輸工具

預約掛號須知

◎ 外籍人士無法使用網路 自動掛號機及語音掛號者，請多加利用人工預約掛號專線。

掛號方式說明

1.現場掛號：
- 複診民眾：請利用一樓自動掛號機掛號。
- 初診民眾：1.攜帶IC健保卡及身分證件。 2.填妥初診病歷單抽號碼牌至櫃台辦理。
- 服務時間：週一至週五 上午08:00-下午20:30；週六 上午08:00-11:30

2.自動掛號機：
位於一樓手扶梯正前方 (佛陀問病圓後方)。
※現場號碼放時間：
上午 06:00 / 下午 11:30 / 夜間 17:00

3.電腦語音掛號：請撥打(02)6628-6336 服務時間 00:00 - 23:50

4.網路掛號：https://taipei.tzuchi.com.tw/ (本院網站可查詢看診進度，請多利用)

5.人工預約掛號：請撥打(02)6628-9800 服務時間 週一至週五 上午 08:00-12:00 / 下午 13:30-17:30；週六 上午 08:00-12:00

6.注意事項：
- 初複診民眾皆可預約掛號。
- 初診民眾請攜帶IC健保卡及身分證明文件，填妥初診病歷單後抽號碼牌至櫃台報到。
- 本院接受預約掛號期限為一個月。
- 可利用本院網路查詢看診進度。

門診看診時間 週一至週五 上午08:30-12:00 下午14:00-17:30 夜間18:30-21:00 週六 上午08:30-12:00

電腦語音掛號說明

★服務專線：(02)6628-6336 ★服務時間：00:00-23:50 可利用本院網路查詢看診進度

操作順序說明

請輸入 聽國語 1 聽台語 2 聽英文 3

預約掛號 1 / 查詢掛號 2 / 取消掛號 3 / 快速掛號 4 / 查詢醫師排班表 5 / 系統使用說明 7

請輸入病歷號碼 1 2 3 4 5 6 7 8 9
輸入方式（如附註）
* 本國籍人士輸入身分證字號
* 外籍人士限複診掛號

您為初診病人 是1 否2 → 是：請輸入身分證字號 英文字母共二碼 0 1 → 輸入日期:5月8日 0 5 0 8
否：修正 1 → 您為 XXX 大德 正確1 修正2 → 正確：請輸入醫師代碼 如 戴有志 3 0 0 2 8 → 上午1 下午2 夜間3

語音告知：1.看診時間 2.診號 3.醫師 4.日期 ← 正確1 修改*

附註：若為身分證字號請輸入數字部分（請依語音提示操作）
1.複診為身分證數字部分共九碼 2.初診請先輸入身分證數字部分共九碼，待系統查驗後再輸入英文字母共二碼。

A B C D E F G H I J K L M N O P Q R S T U V W X Y Z
01 02 03 04 05 06 07 08 09 10 11 12 13 14 15 16 17 18 19 20 21 22 23 24 25 26

門診就醫流程

掛號方式 自動掛號機/電腦語音/人工語音/網路

初診病人 請先填妥初診病歷單，持身分證及健保卡至櫃台服務台或抽號碼牌辦理報到手續。

門診看診 → 看診前請先測血身高、體重、血壓。利用門診自動報到機、診間門口叫號機或手機APP系統報到後待診。
* 如需英文樂袋及診斷書請先告知醫師
→ 櫃檯抽號批價
* 如需英文收據請告知櫃員
→ ・藥局領藥 ・至注射室 ・檢驗/檢查 ・住院

本院收費

依健保署規定自2024年3月1日調整部份負擔費用價格若有異動依本院官網公告為主

掛號費		基本費用負擔
門診	150元	420元
牙科	150元	50元
中醫	150元	50元
重大傷病	150元	免
三歲以下幼童	150元	免
七十歲以上長者	掛號費五折	420元
轉診	掛號費五折(限第一次轉診)	170元
身心障礙者	免	50元
福保	免	免
慢性病連續處方箋第二、第三調劑	免	免
急診	220元	750元 (含掛號入院與急診醫療費550元)

藥品部分負擔		
一般藥品		
藥品金額	一般身分	中低收入戶身心障礙者
≦100元	10元	免
≧101元	上限300元	上限200元
慢性病連續處方箋		
藥品	一般身分	中低收入戶身心障礙者
第一次(開立)	收費比照一般藥品	免
第二次第三次領藥	免	免

申請診斷證明書或病歷資料注意事項

所需證件	1.當事者身分證明文件。 2.非當事者親自申請時，需另檢附委託書及受託人身分證明文件。 3.若當事者往生，申請者需檢附與當事者關係之文件。
申請作業	1.若為新開立或申請病歷資料，請掛原主治醫師門診，由醫師開立後於批價櫃台繳費，再至一樓診斷書櫃台用印。 2.若曾開立證明書，欲追加份數者，請直接至診斷書櫃台洽詢。 3.申請檢驗、檢查報告者，請至一樓診斷書櫃台辦理。
代辦申請	申請者須備妥檢附之文件至一樓診斷書櫃台申請，本院將於資料完成後通知申請人領取。

※ 依據「全民健康保險醫療辦法」規定：「長期服藥之慢性病人」，有下列特殊情況之一而無法親自就醫者，以繼續「領取相同方劑」為限，得委請他人向醫師陳述病情，醫師依其專業知識之判斷，確信可以掌握病情，再開給相同方劑：
1.行動不便，經醫師認定或經受託人提供切結文件。 2.已出海，為遠洋漁業作業或在國際航線航行之船舶上服務，經受託人提供切結文件。

※ 委託「他人」領藥時，請出示：
1.代領藥委託書：可至一樓初診資料填寫處填寫。 2.身分證明文件：委託人、受託人身分證件影本。

各項諮詢服務

◎ 服務台及轉診諮詢服務
服務時間：
週一至週五上午08:00～12:00 下午13:30～17:30
週六上午08:00～12:00
服務項目：門診相關業務諮詢、代辦重大傷病卡轉診諮詢
服務地點：一樓大廳診服務台
諮詢專線:(02)6628-9779轉5812、5819

◎ 門診健康諮詢服務
服務時間：
週一至週五上午08:00～12:00 下午13:30～17:30
週六 上午08:00-12:00
服務項目：各類醫療或健康相關問題諮詢
服務地點：二樓236門診
諮詢專線：(02)6628-9779轉2236

◎ 希望小站服務
服務時間：
週一至週五上午09:00～12:00 下午13:00～17:00
服務項目：提供癌症醫療諮詢服務、相關書籍借閱、心理諮詢服務、資源轉介服務
服務地點：地下一樓化療室
諮詢專線：(02)6628-9779轉8020

◎ 藥物諮詢服務
服務時間：二十四小時
服務項目：用藥指導、藥物說明、藥物諮詢
服務地點：一樓藥局
諮詢專線：(02)6628-9779轉2150、2155

◎ 如何申請輪椅外借回家服務
服務時間：
週一至週五上午08:00 -12:00 下午13:30 -17:00
服務項目：一般、骨科、高荷輪椅、嬰兒安全座椅
服務地點：一樓總務室庶務組
諮詢專線：(02)6628-9779轉5620

婦產部團隊介紹

台北慈濟醫院顧問 / **婦產部** 主治醫師
黃思誠 醫師代號 06076
專長：婦科腫瘤、婦癌手術、腹腔鏡原巢腫瘤切除手術、腹腔鏡子宮切除手術、腹腔鏡子宮切除切除手術、子宮脫垂及骨盆腔重建手術
學歷：台灣大學醫學系
經歷：台北慈濟醫院顧問兼主任、台北慈濟醫院婦產科住院醫師、台大醫院婦產科主治醫師、台大醫院婦產部主任

婦產部 主任
陳國瑚 醫師代號 06031
專長：達文西機器手臂微創手術、2D及3D腹腔鏡及婦科內視鏡微創手術(腹腔鏡子宮切除、次全子宮切除、子宮肌瘤切除、卵巢腫瘤切除、子宮脫垂症及肌瘤微創消融、陰道重建治療)、一般子宮鏡及冷刀(迷漢刀)、子宮鏡手術、婦科癌症手術(子宮及卵巢癌症)、子宮內膜異位及巧克力囊腫、子宮脫垂、骨盆重建及婦女泌尿手術
學歷：國立陽明交通大學臨床醫學研究所博士班進修中
經歷：臺北榮民總醫院不分科住院醫師、臺北榮民總醫院婦女醫學部住院醫師、臺北榮民總醫院婦女醫學部總醫師、臺北榮民總醫院婦女醫學部研究醫師

婦產部高危險妊娠科主任 / **婦產部**產房主任 / **婦產部** 產科主任
張銀洸 醫師代號 06046
專長：產檢及接生、遺傳諮詢
學歷：陽明大學醫學系
經歷：台大醫院婦產部主任院醫師、台大醫院婦產部產科主任、台大醫院婦產部教學主治醫師

婦產部 主治醫師
祝春紅 醫師代號 06029
專長：生殖內分泌與月經異常、更年期症候群、骨質疏鬆症之預防與治療、婦科腫瘤及一般婦科疾病、子宮頸癌與乳癌篩檢、醫院管理
學歷：台大醫院住院醫師/總醫師、長庚紀念醫院主治醫師
經歷：台北市立婦幼綜合醫院主治醫師/主任/副院長、台北市立中興醫院副院長、台北市立婦幼綜合醫院院長、台北市立婦幼綜合醫院院長

婦產部 主治醫師
許耀仁 醫師代號 06027
專長：婦科子宮卵巢腫瘤手術、早產防治及安胎、自然產、剖腹產、第一孕期胎兒頸部透明帶產民症篩檢、高階非侵入性母血胎兒遺傳基檢(NIPT)、遺傳諮詢、高層次超音波檢查。生殖內分泌與月經異常、更年期症候群、骨質疏鬆症之預防與治療、無痛分娩、自然產、剖腹產
學歷：台北醫學大學醫學系
經歷：台灣馬偕紀醫學會第16屆副秘書長、英國牛津大學附設醫院John Radcliffe Hospital婦產母胎醫學部進修、2015年長庚婦產醫學就煥博士、婦產醫學專科醫師、周產期醫學專科醫師、母胎醫學會專科醫師、第一孕期胎兒頸部透明帶認證合格醫師

生殖內分泌與不孕症 / **婦產部** 主治醫師
生殖醫學中心實驗室主持人
張琦元 醫師代號 06083
專長：生殖內分泌不孕症(衛福部核可之人工生殖施術醫師)、婦科良性腫瘤內視鏡手術(腹腔鏡、子宮鏡手術)、一般婦產科疾病
學歷：台灣大學醫學系
經歷：台大醫院婦產部住院醫師、台大醫院婦產部總醫師、台大醫院婦產部生殖內分泌暨不孕症研修醫師、國泰綜合醫院婦產科主治醫師、國泰綜合醫院婦產科生殖中心實驗室主持人、國泰綜合醫院婦產科病房主任

婦女中心主任 / **婦產部** 主治醫師
陳怡伶 醫師代號 06072
專長：生殖內分泌不孕症(衛福部核可之人工生殖施術醫師)(試管嬰兒、卵子冷凍、人工授精)、子宮鏡一般婦科、一般產科
學歷：台北醫學大學醫學系
經歷：台大醫院婦產部住院醫師、台大醫院婦產部總醫師、台大醫院生殖內分泌及不孕症臨床研究醫師、日本神奈川縣川崎市立醫院子宮鏡研修

婦產部 主治醫師
邵芷萱 醫師代號 06137
專長：產前檢查及接生、一般婦科及達文西、腹腔鏡子宮鏡手術、月經問題、更年期症候群、婦科癌症篩檢及癌症手術、骨盆腔脫重及尿失禁手術等
學歷：慈濟大學醫學系
經歷：臺北榮民總醫院不分科住院醫師、臺北榮民總醫院婦女醫學部住院醫師、臺北榮民總醫院婦女醫學部總醫師、臺北榮民總醫院婦女醫學部研究醫師

婦產部 主治醫師
劉謙慧 醫師代號 06128
專長：產科檢查及生產、一般婦科疾病(月經問題、卵巢功能評估、子宮肌瘤、子宮內膜異位)及手術、腹腔鏡微創手術、子宮內視鏡檢查及手術、婦女尿失禁及骨盆器官脫垂治療、婦科美容(陰唇肥大、私密處整型)、更年期症候群及醫療保健、婦科癌症篩檢、子宮頸抹片/HPV檢查與疫苗施打
學歷：高雄醫學大學醫學系學士
經歷：亞東紀念醫院一般科住院醫師、台北慈濟醫院婦產部住院醫師/總醫師、臺大醫院婦產部住院醫師受訓、高雄醫學大學附設醫院住院醫師短期代訓、高雄長庚紀念醫院住院醫師短期代訓

婦產部 主治醫師
張豈格 醫師代號 06133
專長：一般產科(產前檢查與孕期照護)、一般婦科(月經不調、分泌物異常、子宮肌瘤、子宮內膜異位症、卵巢囊腫、青少女月經問題、更年期健康照護)、婦科內視鏡與微創手術(腹腔鏡及子宮內視鏡手術)、婦科癌症篩檢與預防保健(含HPV疫苗諮詢與施打)、婦科整型
學歷：國立臺灣大學醫學系學士
經歷：台大醫院不分科住院醫師、台北慈濟醫院婦產部住院醫師、台北慈濟醫院總產部住院醫師、台大醫院婦產部產科住院醫師代訓、亞東醫院婦產部住院醫師代訓

老人醫學科團隊介紹

神經科主治醫師 / **老人醫學科** 主任
劉修勳 醫師代號 33013
專長：一般神經科、老年神經科、失智症、老年醫學。失智症：阿茲海默症、血管性失智症、路易氏體失智症、混合型失智症。老年醫學：高全性老年評估、老齡、跌倒、多重用藥、老年病症候群。
學歷：慈濟大學醫學系
經歷：高雄榮民總醫院一般科住院醫師、花蓮慈濟醫學中心神經部住院醫師、國立台灣大學附設醫院老年醫學部總醫師、國立台灣大學附設醫院研修醫師

證嚴法師靜思語
生命之美，莫過於誠，
誠為一切善法之源。

夜間門診表 (門診時間18:30～21:00/截止掛號時間20:30)

	科別	診間	星期一 1・8・15・22・29	星期二 2・9・16・23・30	星期三 3・10・17・24	星期四 4・11・18・25	星期五 5・12・26
內科系	心臟血管內科 Cardiology	第252診			林豐金 20093 限號10即		
		第253診	詹仕戎 20060 8/1、22 醫師初診 限額35名		李家誠 20105 25號診		
	新陳代謝暨內分泌科 Metabolism	第246診				段惟倫 29066 限號40名	
	一般內科(胃腸肝膽科) Gastroenterology	第249診	李忠憲 23050 20:30報報到			陳至翔 23077 6/4、25停診	
	神經內科 Neurology	第228診				黃尚本 02114 6/18停診	
	血液腫瘤科 Hematology/Oncology	第219診	高偉堯 25029 6/11停診				
	感染科 Infectious Disease	第214診	蘇迎士 27022 限號20名	蘇迎士 27022			
	大腸直腸外科 Division of Proctology	第212診	陳旺偉 36013 限號35名	羅光宏 36002 限額40名	呂宗儒 36023	陳昱廷 36028	
	神經外科 Neurosurgery	第221診		龔煥文 04056			戴伯安 04018 醫師、高達醫師 限號35名
	泌尿科 Urology	第238診			蔡芳生 15020		許竣凱 15074
	骨科 Orthopedics	第202診					
		第204診			劉繼元 09102 創傷骨科 限額20名	黃振文 09246 限額23名	
外科系 二樓門診區	耳鼻喉科 ENT	第279診	藍敏菁 (女) 12076 8/1	郭彥君 (女) 12014 睡眠呼吸中心、呼吸器	陳登安 12146 限額25名	黃同村 1285 限額25名、28:1部	蘇旺裕 12012 限額35名
		第280診	蔡祐任 12126 限額30名		鄭靜雯 (女) 12159		
	一般外科 General Surgery	第214診		陳克琦 31006 217部		陳克琦 31006	
	眼科 Ophthalmology	眼科一診			鄭涵之 (女) 11055 6/15	楊顯祥 11049 20:30報報到	
		眼科二診	彭義傑 11024 20:30報報到				
	小兒外科 Division of Pediatric Surgery	第211診		陳克琦 31006		陳克琦 31006	
	家庭醫學科 Family Medicine	第286診	葉嘉漢 08066 視訊門診	陳正裕 08041 視訊門診	沈明昌 08178 視訊門診	何林楨 08085 視訊門診	賴育民 08018 職業醫學、視訊門診
	職業病門診 Occupational Disease Clinic	第287診		賴育民 65003 8/18停診	職業醫學科		
	小兒科 Pediatrics	第294診	吳東昇 07097 29:限額 8:30報報到 限額30人	魏希醫 07164 29:限額	謝秀盈 (女) 07215 8/14停診 18:00開始看診 限額35人	賴郁欣 (女) 07231	謝秀盈 (女) 07215
	身心醫學科 (原精神科) Psychiatry	身心一診	陳文建 17067 8/22停診 注意力門診	王亮鈞 17099	張芳瑜 (女) 17082	洪亦雪 17107 林敬恩 17051 8/2三部 醫師調班	曾昱綸 17065 身心五診
		身心二診		陳品乾 17050 6/2 18:00開始門診 20:00報報到	李嘉富 17060 醫師調班	王宗照 17055 醫師調班至兒童青少年及一般門診	
	皮膚科 Dermatology	第262診				廖澤源 14060	
	中醫科 Chinese Medicine	中醫一診		魏孟鈞 (女) 30453 內科、無針灸			魏孟鈞 (女) 30453 內科、無針灸
		中醫二診	呂秉勳 30238 內科		陳瑋毅 30452 針灸科 限額10名		
		中醫三診					
		中醫五診	謝伯駿 30163 內科、無針灸 限額45名	王裕芳 30455 家醫科 限額20名	林亞萱 (女) 30239 兒科、無針灸		林亞萱 (女) 30239 兒科、臨床門診 限額60名
		中醫六診	徐培揚 30112 針灸科 醫師調班				林亞萱 (女) 30239 兒科、過敏性疾病門診
		中醫七診	江翊瑄 (女) 30571 針灸科 限額35名	廖子嫻 (女) 30072 兒科	許雅婷 (女) 30141 兒科、臨床門診	廖子嫻 (女) 30072 兒科、過敏性疾病門診	許雅婷 (女) 30141 兒科、過敏性疾病門診
	牙科 Dentistry	牙科一診	陳宜宏 13114 8/11停診 限額聯調至 限額40名	陳默 (女) 13347 兒童牙科 限額19名	葛元楷 72007 開口閉鎖治療科、補牙	蘇穎珊 (女) 13275 牙周病 限額20名	陳默 (女) 13347 兒童牙科 限額19名
		牙科二診			陳建成 13078 6/3、10、17停診 限額聯調至		
五樓門診區	慢性疼痛門診 Pain Management	第218診					
	婦產科 Obstetrics & Gynecology	第501診		張崑榕 (女) 06133 8/18停診			張琦元 06083 生殖中心專診
		第502診		張銀洸 06046 限額產科 限額45名	陳國瑚 06031 醫師調班至下午 限額35名		
	復健科 Rehabilitation Medicine	第506診	李坤璋 10047 6/8、22、29停診		邱佳儀 (女) 10030 限額14名	簡子軒 10083 限額15名	張益維 10034