佛教慈濟醫療財團法人 台北慈濟醫院
Taipei Tzu Chi Hospital, Buddhist Tzu Chi Medical Foundation

【證嚴法師 靜思語】

能付出愛心就是福，
能消除煩惱就是慧。

112年12月 門診表

【宗旨】人本醫療、尊重生命
【願景】成為醫療與人文素其及民眾最信賴的醫院
【目標】提供以病人為中心的卓越醫療服務
醫療人員受訓之菁選醫院
照顧弱勢族群，成為全人醫療的典範

行動掛號 QR Code Registration　臉書　健康報您知

Android　IOS

預防醫學中心 Preventive Medical Center

本院通過醫策會健康檢查品質認證

優質無痛胃鏡鏡健檢套餐

免除胃腸鏡檢查時的恐懼與痛苦
可早期發現潛藏的胃癌及大腸癌

建議檢查對象
・有癌症家族史　・關心自己健康

檢查項目
「腹部超音波」+「腫瘤指標抽血檢驗」
「無痛胃鏡」+「無痛大腸鏡」

精緻一日肺電腦斷層健檢套餐

量身打造的檢查項目-給您詳盡的健康資訊
高科技檢查設備-給您先進的健康檢查品質

建議檢查對象
・40歲以上及關心自己健康的人
・若有家族史、吸菸、曾罹患肺結核、肺部慢性發炎或長期致癌環境的高危險群民眾

檢查項目
「精緻一日健檢」+「肺癌篩檢」套餐
（256排低劑量輻射電腦斷層CT檢查）

從影像走入生命 發現病灶於細微
為達到疾病早期發現早期治療的目的使用

高科技探測電腦斷層儀 256排電腦斷層CT
器官組織造影器 磁振造影MRI
腫瘤診斷新利器 正子電腦斷層造影PET/CT
為您規劃全身心血管、腦血管、冠狀動脈血管疾病、冠狀動脈鈣化的評估（包含肺、肝）、心肌血流灌注斷層造影、三心檢查、肺癌及癌症篩檢的精緻檢查。
個人健康檢查規劃及健檢相關諮詢請洽本院預防醫學中心，本院將安排專人為您服務。
洽詢電話 (02)6628-9779分機3851
電子郵件 health@tzuchi.com.tw

本院 免費 提供 五癌篩檢
請持健保卡前往二樓篩檢站洽詢

戒菸非難事 專業來相助
請洽家醫科286、287門診或來電洽詢
戒菸衛教師 (02)6628-9779分機3545

防範一氧化碳CO中毒
常見CO中毒原因
悶燒煤炭 記得要開窗
悶暈當
悶暈當
開火煮食時緊閉門窗
新北市政府消防局 關心您
新北市 女力勇以手冊

口腔潰瘍竟致心臟感染 心外醫師開心救命

■ 文／圖：公傳室

59歲的蔡先生經常嘴破，有時是吃東西自己咬到破皮、有時是不明原因的小潰瘍或小血泡。日前他又出現口腔潰瘍，原本並不以為意，可是不久後蔡先生即因發燒到住家附近的醫院就診，疑似肺炎住院兩天，出院後卻仍然斷斷續續地發燒，前陣子更因突如其來的胸悶、呼吸困難送到台北慈濟醫院急診室。檢查發現，蔡先生的血氧濃度只有92%(正常是95%)，且雙側肺浸潤、發炎指數極高，插管住進加護病房治療。醫療團隊擔心嚴重的感染與心臟疾病有關，遂照會心臟血管科行超音波檢查，結果發現他的二尖瓣重逆流，且有多處贅生物，最終診斷為口腔細菌「血鏈球菌」造成的感染性心內膜炎合併二尖瓣逆流，由心血管醫學中心張燕主任、心臟血管外科羅崇祐醫師聯手執行外科手術，替蔡先生置換人工瓣膜，挽救生命。

二尖瓣又稱僧帽瓣，是位於左心房與左心室間的瓣膜，可以控制血液流向。左心室是心臟輸出血液最重要的構造，收縮時二尖瓣會關閉，讓左心室將血液輸注至人體的大血管，供應全身組織，而逆流指的是左心室收縮時，二尖瓣無法完全緊閉，部分血液會倒流回左心房。羅崇祐醫師說明：「血液可以養活所有器官，但二尖瓣逆流會導致心輸出量大幅下降，進而造成嚴重的心因性休克和多重器官衰竭，倒退的血液則會造成囤積在肺部造成嚴重的肺水腫，危及生命。」

若只是單純的二尖瓣逆流是有機會靠微創手術治療的，但蔡先生的病況並不單純，因為他的二尖瓣不但逆流，還有一個1公分左右的大破損，周圍更出現許多細菌感染增生的贅生物，使得抗生素藥物治療效果有限。考量病人的情況若使用微創術式相當耗時，且有生命危險，醫療團隊決定以傳統手術方式治療。先在病人胸前正中處切一20公分的切口，鋸開胸骨後，將心臟鳳瘍停跳，找到二尖瓣後予以切除並清除周圍的贅生物，最後植入新的人工瓣膜並縫合左心房，在心臟復跳後縫合傷口。術後兩天，病人肺水腫大幅改善，持續以抗生素治療六個禮拜後，蔡先生康復出院。

國外研究指出，感染性心內膜炎每年發生率大約每10萬人中有3到10人會發生，且其中有20%是由口腔內的草綠色鏈球菌造成，蔡先生感染的血鏈球菌亦是其中一種。病從口入，罹患祐醫師提醒民眾，血液中的任何細菌都有感染心臟的風險，雖然人體免疫系統會在感染之初嘗試殺菌，但若病菌數量過多，出現增生的贅生物就會難以根治。因此民眾務必要重視口腔保健，勤刷牙、勤用漱口水維持口腔健康，如有潰瘍、發炎則要就醫治療，心臟疾患或手術前後若要執行口腔治療也要告知醫師，評估是否需服用預防性抗生素，以免病菌在治療過程中侵入血液，造成感染。

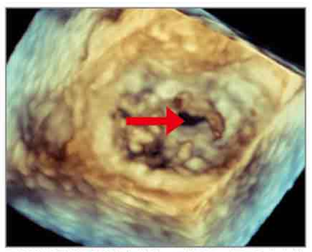

■食道超音波看到蔡先生的二尖瓣有一個1公分大的破損(箭頭處)。

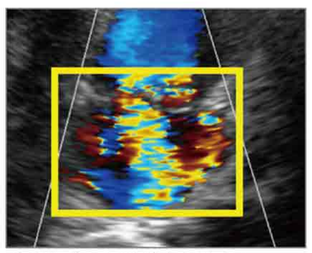

■超音波顯像中看到逆流的血液(黃框處)。

肝腎氣血虧虛致嚴重落髮 中醫療法助改善

■ 文：公傳室

60歲的陳女士為公司企業的負責人，日常忙碌之下導致疲憊不堪，晚上經常失眠，白天也感覺頭暈不適，因此前往台北慈濟醫院中醫部呂秉勳醫師門診，問診過程中陳女士也透露最近一個月落髮情況越來越嚴重，每次出門都要戴著帽子或髮片遮掩。呂秉勳醫師先請陳女士至皮膚科做落髮相關檢測，排除頭皮感染及甲狀腺功能紊亂等疾病後，再透過望聞問切判定為是肝腎氣血虧虛所導致的壓力型「休止期落髮」，呂秉勳醫師遂予以中藥及針灸調養，2個月後陳女士落髮減少並增生新髮，睡眠品質也得到良好的改善。

正常頭皮上約有10萬個毛囊，每個毛囊所長出的頭髮皆會經歷生長期、退化期與休止期三個階段。休止期結束時，舊的頭髮會掉落，再接著長出新的頭髮，如此一再循環。一般而言，九成以上的頭髮均處於生長期，只有小於1%處於退化期，其餘5～10%為休止期。可若是遲遲未生長出新髮，臨床上即可能被診斷「休止期落髮」，而心理壓力、產後賀爾蒙變化與疾病藥物治療皆有可能導致「休止期落髮」。根據醫學標準，一天落髮量在80～100根以下被視為正常，超過100根即為嚴重落髮。呂秉勳醫師說明：「掉髮量的計算方法是以晚上睡覺時的掉髮量為基準，將其除以睡眠時數再乘以24小時，就可得出一天的總掉髮量。」

就中醫角度而言，落髮與人體的肝、腎、脾胃及氣血密切相關，毛髮的潤養源於血液，但髮的生機根源於腎氣，另脾胃是氣血生成的源頭，其盛衰直接影響氣血充盈與虧虛，也會影響頭髮的生長。因此治療慢性休止期落髮的關鍵是養血以治本，同時滋養肝腎與補益脾胃治其標。呂秉勳醫師指出，針對肝腎氣血虧虛的病人而言，腦床會依病人脈象，以七寶美髯丹、加味逍遙散、丹參、甘草、黃耆、苦參、何首烏、當歸與川芎等藥材調養。至於針灸部分，呂秉勳醫師說明，針灸可分為近端取穴及遠端取穴，近端取穴是直接針對頭部的經絡循通，遠端取穴則可推動整體氣血循行，改善身體的新陳代謝及血液循環，讓頭髮進而開始重新生長，恢復生長期、退化期與休止期的正常循環。

除了中醫調養外，良好的生活作息也是擺脫落髮不可或缺的一環。呂秉勳醫師表示，褪黑激素能促進頭髮生長並降低毛囊細胞的氧化，因此充足的睡眠十分重要，而人體在運動時會分泌腦內啡，它能夠有效減輕緊張和焦慮的情緒，對壓力型的休止期落髮有良好的緩解作用。

「金玉情懷・重繪希望」台北慈濟醫院畫展開展

影音版

■ 文／圖：公傳室

新住民家庭成長協會指出，台灣當今約有56萬名新住民，這些新住民來台之初往往會面臨語言能力、人際溝通、婚姻生活、文化價值理解等挑戰，著實不易。慈濟志工孫金玉師姊是一名來自泰國的新住民，28歲嫁至台灣，丈夫卻因一場意外腦部重創、下半身癱瘓、右眼失明。她為了生存扛起家計，雖有慈濟基金會的援助，但身子仍不堪負荷，日前更伴發婦科疾病，症狀日益嚴重。經濟困頓使孫金玉師姊求醫無門，最後來到台北慈濟醫院婦產部，黃思誠副院長替其施以手術治療，解除病苦。康復後，嗜好作畫的孫金玉師姊舉辦「金玉情懷，重繪希望」畫展，並贈畫予黃副院長，以表達對醫院與黃思誠副院長的感謝之情。

自幼就會畫畫，但是來到台灣後都在照顧家人，所以孫金玉師姊一直沒有畫畫的機會，生活困頓更使她們成為慈濟關懷戶，此次在醫療團隊的照顧下恢復健康，令她相當感激，因此成就此次畫展的因緣。孫金玉師姊很開心可以藉由畫展展現畫畫才能，表示：「我不習慣畫建築，可是畫完黃副院長後，我邊哭邊畫慈濟靜思堂與台北慈濟醫院，因為對我來說，慈濟就像娘家一樣，台北慈濟醫院則是救我一命的地方。」

第一次收到病人畫作，黃思誠副院長指出，這幅自己的畫像不但畫得像，也畫得傳神，雖然高興但卻受之有愧，畢竟手術是醫師的日常工作。過去孫金玉師姊接受過許多慈濟的幫助，但康復後她將不再只是手心向上，而是會成為一位手心向下的人，因為每一幅畫都是她滿滿的愛心和感恩。黃思誠副院長更提到，自己打算將這幅畫像，存放於婦產科醫學會博物館內，以彰顯慈濟人的菩薩行。

除了感恩的畫作外，人在異地、不擅表達的孫金玉師姊也以最樸實的筆觸畫下生活中的一點一滴，以及自己對未來的希望與憧憬。以畫作〈相伴〉為例，白雲纏繞著藍天，與廣闊大海相互映照，棕櫚樹下面海的兩張躺椅，這是孫金玉內心深處的期待。她說：「希望有一天能跟先生一起躺在海邊看海。」「金玉情懷，重繪希望」畫展位於台北慈濟醫院五樓社區醫學部外空間，展覽時間自10月16日至12月31日。展覽共分三個展區，分別為動物、風景及建築，期待畫展讓更多人認識台灣新住民——孫金玉的故事。

■孫金玉師姊贈畫予黃思誠副院長，表達感恩之情。

■「金玉情懷，重繪希望」畫展時間為10月16日至12月31日，地點位於台北慈濟醫院五樓社區醫學部外空間。

至大坪林捷運站接駁車服務與交通資訊

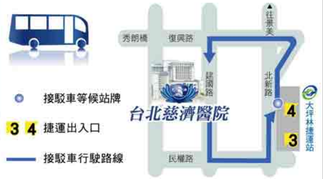

週一至周五服務時間
07:00～12:00　12:00～21:15 停止
每10～15分一班　每15～20分一班

周六服務時間
07:00～14:45 停止
每15～20分一班

・乘車處：大坪林捷運站 4 號出口
・小型車限乘二十人，不設站位
・行動不便者請從三號出口搭乘手扶梯或電梯
・本院備有收費汽、機車停車場，停車位有限請多利用大眾運輸工具

・公車路線

慈濟醫院站（建國路）
台北客運 793(京1073 樹林～木柵)、796(京1080 土城～木柵)
新店客運 849、849了、849ㄅ、849ㄆ、849巧
欣欣客運 673、290副線　指南客運 918
民權路口 綠13
復興路
台北客運 793(京1073 樹林～木柵)、796(京1080 土城～木柵)
指南客運 918　欣欣客運 290副線
莊敬中學(中正路)
新店客運 906、909、綠5、綠6、綠8、930　指南客運 905
欣欣客運 672、673、290、綠2
捷運大坪林站(可轉搭接駁車)
新店客運 642、644、647、648、650、綠13、綠10
棕2、「大坪林-台北」、「鳳梨-台北」
指南客運「桃園-台北市政府」、福和客運「基隆-新店」

・外縣市交通
1. 請搭車至台北車站，轉乘捷運新店線至捷運大坪林站。
2. 桃園地區：可於桃園火車站搭中壢客運「桃園-北二高-台北市政府」線於捷運大坪林站下車
3. 中壢、內壢地區：可於中壢火車站搭「中壢-中山高-台北」線於捷運南港站下車，轉搭捷運至大坪林站

・乘車處：大坪林捷運站 4 號出口
・國定例假日停駛　・限乘二十人，不設站位
・行動不便者請從三號出口搭乘手扶梯或電梯
・本院備有收費汽、機車停車場，停車位有限
請多利用大眾運輸工具

預約掛號須知

◎ 外籍人士無法使用網路、自動掛號機及語音掛號者，請多加利用人工預約掛號專線。

掛號方式說明

1.現場掛號：

複診民眾	請利用一樓自動掛號機掛號。	
初診民眾	1. 攜帶IC健保卡及身分證件。 2. 填妥初診病歷單抽號碼牌至櫃台辦理。	
服務時間	週一至週五	上午 08:00-下午 20:30
	週 六	下午 08:00-11:30

2.自動掛號機：
位於一樓手扶梯正前方 (佛陀隨機雕像後方)。
※現場號碼牌時間：
上午 06:00 / 下午 11:30 / 夜間 17:00

3.電腦語音掛號 請撥打(02)6628-6336
・服務時間 00：00－23：50

4.網路掛號 https://taipei.tzuchi.com.tw/ (本院網站可查詢看診進度，請多利用)

5.人工預約掛號 請撥打(02)6628-9800
・服務時間

週一至週五	上午 08:00-12:00 / 下午 13:30-17:30	
週 六	上午 08:00-12:00	

6.注意事項
・初複診民眾需備妥IC健保卡及身分證明文件，填妥初診病歷單後抽號碼牌至櫃台報到。
・本院接受預約掛號期限為一個月。
・可利用本院網路查詢看診進度。

門診看診時間　週一至週五 上午08:30-12:00 | 下午14:00-17:30 | 夜間18:30-21:00　週六 上午08:30-12:00

電腦語音掛號說明

★服務專線：(02)6628-6336 ★服務時間：00:00-23:50

可利用本院網路查詢看診進度

操作順序說明

聽國語 1 / 聽台語 2 / 聽英文 3 — 請輸入

預約掛號 1 / 直撥掛號 2 / 取消掛號 3 / 快速掛號 4 / 直撥醫師排班表 5 / 系統使用說明 7

請輸入病歷號碼 1 2 3 4 5 6 7 8 9 →
輸入方式（如附註）
・本國籍人士輸入身分證字號
・外籍人士限視診掛號

您為初診病人 是1 否2 → 是：請輸入身分證字號 英文字母共二碼 01（如：A碼01）
否：修正 1
您為 XXX 大德 正確1 修正2 → 正確：請輸入日期如5月8日 0508
請輸入醫師代碼 如看有志 30028
正確1 修正2 → 上午1 下午2 夜間3

語音告知：1. 看診診間 2. 診號 3. 醫師 4. 日期

附註：若為身分證字號請輸入數字部分（請依語音提示操作）
1. 視診為身分證數字部分共九碼 2. 初診請先輸入身分證數字部份共九碼，待系統查詢後再輸入英文字母共二碼。

A B C D E F G H I J K L M N O P Q R S T U V W X Y Z
01 02 03 04 05 06 07 08 09 10 11 12 13 14 15 16 17 18 19 20 21 22 23 24 25 26

門診就醫流程

掛號方式 自動掛號機 / 電腦語音 / 人工語音 / 網路

初診病人 請先填妥初診病歷單，持身分證及健保卡至聯合服務台或抽號碼牌辦理報到手續。

門診看診
看診前請先測驗身高、體重、血壓。
利用門診自動報到機、診間門口叫號機或手機APP系統報到後待診。
＊如需英文藥袋及診斷書請先告知醫師
↓
櫃檯抽號批價
＊如需英文收據請告知櫃員
・藥局領藥　・至注射室
・檢驗/檢查　・住院

本院收費

依健保署規定自2023.7.1調整部份負擔費用

掛號費		基本費用負擔
門診	複診150元	240元
牙科		50元
中醫		50元
重大傷病		免
三歲以下幼童		免
七十歲以上長者	掛號費五折	240元
轉診	掛號費五折（限第一次轉診）	100元
身心障礙者	免	50元
福保	免	免
慢性病連續處方箋第二、第三調劑	免	免
急診	220元	400元（中低收入戶與身心障礙者300元）

藥品部分負擔

一般藥品			
藥品金額	一般身分	中低收入戶身心障礙者	
≦100元	10元	免	
≧101元	上限300元	上限200元	
慢性病連續處方箋			
藥品	一般身分	中低收入戶身心障礙者	
第一次(開立)	收費比照一般藥品	免	
第二次第三次領藥	免	免	

申請診斷證明書或病歷資料注意事項

所需證件	1.當事者身分證明文件。 2.非當事者親自申請時，需另檢附委託書及受託人身分證明文件。 3.若當事者往生，申請者需檢附與當事者關係之文件。
申請作業	1.若為新開立或申請病歷資料，請掛原主治醫師門診，由醫師開立後於批費櫃台繳費，再至一樓診斷書櫃台用印。 2.若曾開立證明書，欲追加份數者，請直接至診斷書櫃台洽詢。 3.申請檢驗、檢查報告者，請至一樓診斷書櫃台辦理。
代辦申請	申請者須備妥檢附之文件至一樓診斷書櫃台申請，本院將於資料完成後通知申請人領取。

※ 依據「全民健康保險醫療辦法」規定：「長期服藥之慢性病人」，有下列特殊情況之一而無法親自就醫者，以繼續「領取相同方劑」為限，得委請他人向醫師陳述病情，醫師依其專業知識之判斷，確信可以掌握病情，再開給相同方劑：
1.行動不便，經醫師認定或經受託人提供切結文件。 2.已出海，為適洋漁業作業或在國際航線航行之船舶上服務，經受託人提供切結文件。

※ 委託「他人」領藥時，請出示：
1.代領藥委託書：可至一樓初診資料填寫處填寫。 2.身分證明文件：委託人、受託人身分證件影本。

耳鼻喉科團隊介紹

黃同村 醫師代號 1285
耳鼻喉科 主任
專長：過敏性鼻炎及鼻實炎之內視鏡微創手術、鼻實及顱底腫瘤之內視鏡導航手術、鼻淚管阻塞之內視鏡微創手術、頭頸部腫瘤之診斷及治療、甲狀腺良性/惡性腫瘤手術、打鼾及睡眠呼吸終止症候群之治療
學歷：台灣大學醫學系
經歷：花蓮慈濟醫院耳鼻喉科主治醫師/病房主任、台大醫院耳鼻喉部高任主治醫師、美國密西根大學耳鼻喉科進修、澳洲阿得雷德大學鼻實及顱底內視鏡手術進修

蘇旺裕 醫師代號 12012
耳鼻喉科 主治醫師
專長：頭頸部腫瘤/感症/超音波（口腔/鼻吸喉/導液腺/甲狀腺）、達文西手術、鼻實炎/過敏性鼻炎、耳鼻喉內視鏡手術(中耳炎/鼻竇瘤/聽力重建)、音聲/吞嚥構音障礙、喉法射關微需射手術、嬰幼兒/鼻梗塞/呼核體/聽力/語言/發音）
學歷：台大醫系、台大預防醫學碩士
經歷：台大醫院耳鼻喉部主治醫師、和信治癌中心頭頸部腫瘤科主治醫師、耳鼻喉頭頸外科專科醫師、教育部部定助理教授

蘇萬福 醫師代號 12106
耳鼻喉科 主治醫師
專長：音聲重建、過敏性鼻炎、口腔癌(舌癌、面頰癌、軟腭癌)、喉嚨癌、鼻竇癌、甲狀腺癌、頭部腫瘤、呼吸道重建、打鼾症
學歷：國防醫學院醫學系
經歷：三軍總醫院耳鼻喉醫師頭部外科部主任、杜克大學社交醫學中心耳鼻喉部門進修

藍敏菁 醫師代號 12076
耳鼻喉科 主治醫師
專長：打鼾及睡眠呼吸終止症候群之診斷及手術治療、過敏性鼻炎之雷射及低溫射頻手術、鼻實炎內視鏡微創手術、小兒耳鼻喉病患中耳炎、鼻實炎之診斷及治療、聲音沙啞、聲帶病變與之診斷、喉部微手術、中耳炎顯微微創手術及聽力障礙、吸塵、耳鳴之治療
學歷：國立陽明大學醫學系
經歷：台北慈濟耳鼻喉部總醫師、台北榮總耳鼻喉部住院醫師、美國史丹佛睡眠醫學中心訪問學者、美國哈佛醫學院附設興州總醫院耳鼻喉科及音聲復健中心進修

郭彥君 醫師代號 12014
耳鼻喉科 主治醫師
專長：打鼾與睡眠呼吸中止症治療及手術、過敏性鼻炎治療、鼻實內視鏡手術、吸塵、耳鳴之治療、喉聞微手術
學歷：台大醫學系
經歷：台北榮總耳鼻喉部主治醫師/住院總醫師、台大醫院耳鼻喉科住院總醫師/住院醫師、史丹佛睡眠醫學中心訪問學者、原廠達文西睡眠呼吸中止手術培訓、西澳大學鼻實內視鏡及顱骨手術研習

王繼宇 醫師代號 12135
耳鼻喉科 主治醫師
專長：聽力受損、頭暈耳鳴、中耳炎及中耳積水、微創耳膜修補及耳部手術、小兒腺樣體肥大及中耳炎、鼻實炎內視鏡手術、鼻塞鼻中隔彎曲矯正、鼻息肉切除及鼻重射手術、打呼、聲音沙啞、頭頸部腫瘤診斷治療
學歷：慈濟大學醫學系
經歷：台灣大學醫學院附設醫院耳鼻喉部兼任主治醫師、台灣大學醫學院附設醫院耳鼻喉部住院醫師/總醫師、台大醫院小兒呼吸道課程研習、台大醫院顱骨手術課程研習、首爾大學鼻實內視鏡手術進修、香港中文大學耳內視鏡手術進修

許瑛健 醫師代號 12139
耳鼻喉科 主治醫師
專長：睡眠呼吸中止症之診斷治療、聲帶注射/喉部微手術、頭頸部腫瘤/甲狀腺超音波的診斷和治療、甲狀腺良性/惡性腫瘤手術、鼻塞/鼻實炎/鼻內視鏡相關手術
學歷：輔仁大學醫學系
經歷：台北國泰醫院耳鼻喉科住院醫師/主治醫師、美國史丹佛訪問學者(甲狀腺/頭部超音波)、美國史丹佛睡眠醫學中心訪問學者、亞東醫院顱帶噪音手術進修

蔡祐任 醫師代號 12126
耳鼻喉科 主治醫師
專長：耳鼻喉科疾病、口腔疾變、頭頸部及腫瘤、鼻竇炎、鼻實炎、鼻部手術、耳部疾病及手術、吸塵、耳鳴及聽力問題、顱面神經麻痹、吞嚥及喉部症狀、睡眠呼吸疾病、甲狀腺評估及手術
學歷：臺北醫學大學醫學系、臺大臨床所進修中
經歷：花蓮慈濟醫學中心耳鼻喉科主治醫師、美國約德大學鼻竇炎內視鏡手術進修、美國約德大學鼻竇內視鏡手術進修、花蓮慈濟醫院總醫師/住院醫師、林口長庚醫院一般科住院醫師、日本東北大學病院研修/鼻息大學病院研修

鄭靜雯 醫師代號 12159
耳鼻喉科 主治醫師
中耳炎、耳鳴、聽障、眩暈、耳顫症/內視鏡微創手術、鼻塞、鼻過敏、鼻實炎、鼻共鼻實內視鏡微創手術/立體定位導航手術、打鼾與睡眠呼吸中止症診斷與治療、聲音沙啞、喉部腫瘤顯微手術
學歷：中山醫學大學醫學系
經歷：中山醫學大學耳鼻喉科住院醫師/總醫師/主治醫師、台灣鼻科醫學會內視鏡鼻實手術研習、中國醫藥大學附設醫院顱骨手術研習、音聲醫學會咽喉部手術課程研習、臺大醫院耳鼻喉部耳鼻喉科基本科學教育研習/顱骨外科研習

陳昱安 醫師代號 12146
耳鼻喉科 主治醫師
專長：鼻內視鏡手術、鼻塞/鼻中隔彎曲、過敏性鼻竇炎、鼻實炎/鼻肉、功能性鼻整形、鼻梗塞炎/肥大、打鼾/睡眠中止症、聽力、耳膜修補、耳顫微手術、喉音/聲帶疾患、喉顱微手術、吞嚥評估/復健、頭頸部超音波
學歷：慈濟大學醫學系
經歷：花蓮慈濟醫院/實習醫師、台北慈濟醫院不分科住院醫師、台北慈濟醫院耳鼻喉科住院醫師/總醫師、臺大醫院耳鼻喉部及臺北榮民總醫院耳鼻喉部門訓醫師、台灣顱面整形重建外科醫學會會員

謝繡卉 醫師代號 11097
11月份門診代診醫師
眼科部 臨床研究醫師
專長：角膜眼表疾病診治及角膜移植手術、白內障小切口超音波乳化術、玻璃體切除手術、視網膜/脈絡膜、兒童視力保健、青光眼、老年性黃斑部病變、糖尿病視網膜病變
學歷：中國醫藥大學醫學系
經歷：台北慈濟醫院眼科總醫師、台北慈濟醫院眼科住院醫師、首爾大學附設醫院見習

吳若薇 醫師代號 14049
本月新進醫師
皮膚科 主治醫師
專長：一般皮膚學、皮膚腫瘤、指甲疾病、落髮疾病、皮膚美容
學歷：國立臺灣大學醫學系
經歷：衛生福利部雙和醫院不分科住院醫師、花蓮慈濟醫院皮膚部住院醫師、花蓮慈濟醫院皮膚部總住院醫師

證嚴法師靜思語
解除人間的災難
一定要從，改善人心開始。

夜間門診表 (門診時間18:30～21:00/截止掛號時間20:30)

	科別	診間	星期一 4・11・18・25	星期二 5・12・19・26	星期三 6・13・20・27	星期四 7・14・21・28	星期五 1・8・15・22・29
內科系	心臟血管內科 Cardiology	第252診	詹仕成 20060 (12:18 醫師輪診)	林雙金 20093 (29:22 醫師輪診)			
		第253診					
	新陳代謝暨內分泌科 Metabolism & Endocrinology	第247診				段惟儒 29066 (20:09 醫師輪診)	周瑾 29069
	胃腸肝膽科 Gastroenterology	第249診	李忠憲 23050 (20:30 醫師輪診)			陳至翔 23077	
	神經科 Neurology	第228診				黃尚本 02114	
	血液腫瘤科 Hematology&Oncology	第218診	高偉堯 25029		楊牧誠 25041 (21:48 醫師輪診)		
	感染科 Infectious Disease	第214診	蘇迎士 27022				
	大腸直腸外科 Division of Proctology	第212診	陳莊偉 36013 (18:18 醫師輪診)	簡光宏 36002 (21:09 醫師輪診)	呂宗儒 36023	陳信宏 36027	
	神經外科 Neurosurgery	第221診		龔煥文 04056			戴伯安 04018 (脊椎、周邊神經 醫師輪診)
	泌尿科 Urology	第238診					趙梓辰 15121 (21:09 醫師輪診) 許竣凱 15074
	骨科 Orthopedics	第202診			劉繼元 09102 (21:48 醫師輪診)		
		第204診	洪碩穗 09024 (醫師輪診)				黃振文 09246
外科系 二樓門診區	耳鼻喉科 ENT	第279診	藍敏菁 (女)12076 (12:4 醫師輪診)	郭彥君 (女)12014			黃閔村 1285 (醫師30分鐘) 蘇旺裕 12012 (醫師30分鐘)
		第280診	蔡祐任 12126 (21:18 醫師輪診)			鄭靜雯 (女)12159	
	一般外科 General Surgery	第214診	陳家輝 03129 (21:18 醫師輪診)				陳彥志 03151
	眼科 Ophthalmology	眼科一診			鄭涵之 (女)11055 12:13		楊顏祥 11049 (20:36 醫師輪診)
		眼科二診	彭義傑 11024 (20:30 醫師輪診)				
	小兒外科 Division of Pediatric Surgery	第211 217診		陳亮瑜 31006			陳亮瑜 31006
	家庭醫學科 Family Medicine (第1診至13診)	第286診	葉嘉澤 08066 (醫師門診)	陳正裕 08041 (醫師門診)	沈明昌 08178	何林楨 08085 (醫師門診)	賴育民 08018 (醫師門診)
	職業病門診 Occupational Disease Clinic	第287診		賴育民 65003 (職業醫學科)			
	小兒科 Pediatrics (第1診至13診)	第294診	吳秉昇 07097 (19:18 醫師輪診)	沈君毅 07178 (21:18 醫師輪診)	謝秀盈 (女)07215 18:30開始看診 醫師19人	王緒斌 07160 (21:18 醫師輪診)	蔡立平 07093 (21:18 醫師輪診)
	身心醫學科 (原精神科) Psychiatry	身心一診	陳文建 17067	王亮鈞 17099	李嘉富 17060 (最夫型醫師)	林敬恩 17051	曾昱綸 17065
		身心二診				王宗照 17055 (22:21 醫師輪診) 兒童青少年及一般門診	
	皮膚科 Dermatology	第262診					
	中醫科 Chinese Medicine	中醫一診			廖振凱 30449 (內科・脾針灸)		
		中醫二診	呂秉勳 30238 (內科)	呂秉勳 30238 (內科・脾針灸)		呂秉勳 30238 (內科・脾針灸)	
		中醫三診	吳筱璋 30032 (24・18 醫師輪診・16:00開始看診)				
		中醫五診	謝伯駿 30163 (內科・脾針灸)		林亞雲 (女)30239 (兒科・脾針灸 過敏性疾病門診)	林亞雲 (女)30239 (過敏科)	
		中醫六診	除培珊 (女)30112 (針灸科・醫師輪診)	王淑靜 (女)30425 (兒科・脾胃分科)	謝伯駿 30163 (醫師輪診・內科)	廖苑伶 (女) 30364 (針灸科)	
		中醫七診	李昌欽 30148 (針灸科)	廖子嬪 (女)30072 (婦科)	許雅婷 (女)30141 (兒科・脾胃門診)	廖子嬪 (女)30072 (婦科)	許雅婷 (女)30141 (兒科) 過敏性疾病門診
	牙科 Dentistry	牙科一診	陳宜宏 13114 (醫師輪班表三・預約制)	宋愛怡 (女)13120 (第三週兼教學・醫師輪診・預約制)		陳建成 13078 (12:6・21:9 醫師輪班)	
		牙科二診					
五樓門診區	慢性疼痛門診 Pain Management	第218診					
	婦產科 Obstetrics & Gynecology	第501診	邱筱宸 (女)06100		毛正琳 (女)06118		張誌元 06083 (生殖中心專診)
		第502診		張銀洸 06046 (醫師輪診)	陳國瑚 06031 (婦科腫瘤 醫師輪診)(早期 醫師30分鐘)	曾倫娜 06001 (21:18 醫師輪診)	陳怡伶 (女)06072 (醫師30分鐘)
	復健科 Rehabilitation Medicine	第506診	吳柏陞 10072	李坤璋 10047	邱佳儀 (女)10030	簡詠均 10079 (21:18 醫師輪診)	張益維 10034 (21:18 醫師輪診)