佛教慈濟醫療財團法人 台北慈濟醫院
Taipei Tzu Chi Hospital, Buddhist Tzu Chi Medical Foundation

【證嚴法師 靜思語】

時時面帶笑容，
要別人笑，自己要先笑。

110年11月門診表

【宗旨】人本醫療、尊重生命
【願景】成為醫療界人文素養及民眾敬仰的醫院
【目標】卓越醫療、永續發展
醫療人員受訓之百週醫院
全人醫療的典範

行動掛號 QR Code Registration
Android IOS

粉絲專頁 facebook Fan Page

預防醫學中心 Preventive Medical Center

本院通過醫策會健康檢查品質認證

優質無痛胃鏡檢查特惠
榮院胃腸鏡檢查時的消費與癌否
早期發現潛藏的胃癌及大腸癌

建議檢查對象
· 有癌症家族史 · 關心自己健康

檢查項目
「麻醉超音波」+「鎮靜指標抽血檢驗」
「無痛胃鏡」+「無痛大腸鏡」

精緻一日既早期防癌檢查套
量身打造的檢查項目-給您詳盡的健康資訊
高科技檢查設備-給您先進的健康檢查品質

建議檢查對象
· 40歲以上沒關心自己健康的人
· 若有家族史、菸酒、曾罹患肺結核、肺部慢性發炎或長期飲酒菸酒史的高危險群民眾

檢查項目
「精緻一日健檢」、「肺癌篩檢」套餐
（256排低劑量輻射電腦斷層CT檢查）

從影像走入生命 發現病灶於細微
為達到疾病早期發現早期治療的目的使用

高科技探測電腦斷層儀 256排電腦斷層CT
磁振造影儀 磁振造影MRI
腫瘤診斷新利器 正子電腦斷層造影PET/CT

為協助對全身心血管、腦血管、冠狀動脈血管疾病、冠狀動脈鈣化的評估（包含肺、肝）、心剖血流灌注斷層造影、三心檢查、肺部及癌症篩檢的精細檢查。

洽詢電話 (02)6628-9779 分機 3851
傳真專線 (02)6629-3318
電子郵件 health@tzuchi.com.tw

心房顫動險中風 微創手術阻絕血栓

影音版

■ 文／圖：公傳室

64歲的周先生有下肢急性動脈血栓病史，曾接受緊急血栓清除手術，並於當時發現「心房顫動」，而定期在台北慈濟醫院追蹤。兩年來，周先生接受過各種不同抗凝血藥物的治療，但日前仍在心臟左心耳處發現「血栓」，甚至發生輕微小中風。周先生希望積極治療，可是若以內科方式封堵左心耳，將會增加中風的風險，醫療團隊遂會診心臟血管外科，醫病討論後，謝大中主任為他執行在台灣甚少見的微創「迷宮手術併左心耳夾閉」，術後，周先生不僅恢復正常心律，也不再為不可預期的中風煩惱。

心房顫動是臨床上最常見的心律不整，若患者因心房顫動導致心房無法有效收縮，血液凝滯鬱積，形成血栓，便會有較一般人高出五倍的中風機率，而「心耳」是心房末端的囊狀構造，容易成為血塊的滯留地，一旦滯留的血塊掉出心耳，便可能隨著血流造成身體各處的血管栓塞。謝大中主任指出，對於慢性心房顫動的患者，臨床上會優先給予抗凝血藥物預防血栓，或以內科導管冷凍消融、封堵左心耳來治療心律及血栓問題，只有少數患者在內科治療效果不佳或無法治療時，才會進一步評估手術必要性。以周先生為例，他試過各種藥物，效果皆不佳，且在已經有血栓的狀況下執行「左心耳封堵術」，不僅增加手術難度，更可能導致血栓在術中掉出心耳而中風，為此，才由心臟血管外科介入，評估是否有其他治療可能。

心臟血管外科治療心房顫動必須透過「迷宮手術(maze surgery)」，傳統的迷宮手術必須開胸，雖然效果好，但傷口大、風險高，即便現今已發展出微創術式，仍因內科治療藥物和方式的完善，而少有患者單純為了治療心房顫動而接受此術式，往往是心臟結構出現問題，醫師在修補過程中一併執行。經過詳盡的手術說明，周先生選擇外科治療，謝大中主任說明：「手術要先讓心臟停止跳動，目視確保血栓不會掉出心耳以降低中風風險，接著在病患右胸、左前胸開兩個小傷口，用冷凍導管治著左、右心房的心臟壁破壞病灶，確定心房無顫動後，再處理心耳。」醫療團隊考量若用縫補的方式封堵左心耳，長期下來可能產生縫隙，造成血塊流出，因此選擇從外面將心耳夾住，徹底封閉。

因為採微創方式，術後周先生恢復快速，一週即出院，不僅心律恢復正常，也不再日夜擔心血塊掉出造成中風，目前定期在門診追蹤。台北慈濟醫院在心律不整的治療上，擁有從內科到外科兼顧的堅強團隊，讓病患得以接受最完善、安全的治療，謝大中主任提醒，心房顫動患者在心房出現血栓前有許多很好的治療選擇，建議先與內科醫師討論、治療，以降低手術的必要性。

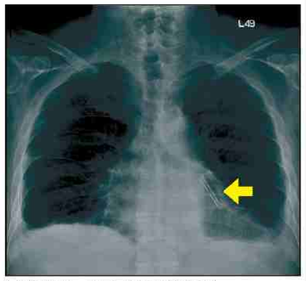

■ 術後X光，心耳已被夾閉(箭頭處)。

■ 謝大中主任看診照。

接種BNT疫苗 留意心肌炎五大症狀

影音版

■ 文：公傳室

新冠疫情持續延燒，各國致力提升疫苗覆蓋率，施打年齡層也逐漸下修，為嚴堵疫情在校園擴散，衛福部及教育部共同規劃為12歲至未滿18歲的青少年進行BNT疫苗校園接種服務；然而，不少家長既希望孩子能盡早接種疫苗，同時又擔憂BNT疫苗的安全性及有效性。對此，台北慈濟醫院兒科部沈君毅醫師指出，歐美及台灣疾管署皆已通過BNT疫苗於12歲以上青少年的緊急使用授權，可知基於臨床試驗證據，BNT疫苗是安全且有效的，呼籲青少年依據指引放心接種。

沈君毅醫師指出，雖然青少年染疫後多為輕症或無症狀患者，但仍具有傳染力。接種疫苗不只是保護自己，也能保護身邊的人，尤其是同住的長者，且兒童或青少年感染新冠肺炎後，伴發新冠肺炎長期症狀（Long COVID）的機率高達2-13%，其症狀包括疲憊、專注力下降、頭痛等極多樣化，及早接種疫苗，也可免於此併發症的產生。沈君毅醫師強調：「真正不適合打疫苗的，只有過去接種疫苗後出現無法呼吸、休克等嚴重過敏反應者；其他慢性疾病或免疫功能不全者，都不是接種疫苗的禁忌症，甚至更需要接種，因為這些孩子不管是染疫，或是染疫後發展成重症的機率都較正常孩子高。」

針對最令民眾憂慮的疫苗副作用，沈君毅醫師表示，不論接種何種疫苗多少都存有副作用，而這些不舒服的情況也代表著保護力正在提升。接種BNT疫苗常見副作用，如：疲憊、噁心、頭痛、肌肉痠痛、注射處疼痛等，這些不適症狀多會隨時間逐漸緩解。當服用退燒止痛藥後，症狀仍未改善，甚至伴隨胸悶、胸痛、呼吸喘、運動不適、暈眩等情形，則可能為心肌炎或心包膜炎的徵兆，須立刻就醫；然而，他表示：「根據國外大規模臨床數據統計，心肌炎、心包膜炎多發生於接種BNT疫苗第二劑後的二到三週，男性發生的機率高於女生，但整體機率不及萬分之一，遠小於染疫後併發心肌炎的風險。」

至於施打疫苗的注意事項，沈君毅醫師提醒：「只需規律作息，避免接種在前、後幾日劇烈運動，把接種疫苗當成日常生活一部分即可，不需過度緊張。」同時呼籲，完成疫苗接種並不等於百分之百的保護，仍需落實勤洗手、正確配戴口罩等防疫措施，才能真正隔絕病毒危害。

台北慈濟醫院前進校園 支援BNT疫苗接種

影音版

■ 文／圖：公傳室

台北慈濟醫院配合政府政策自9月23日起，陸續進入校園為年滿12歲至未滿18歲的青少年進行BNT疫苗接種，台北慈濟醫院共承接新北市五所校園的疫苗施打作業（文山國中、深坑國中、新店高中、莊敬高職、五峰國中），9月22日進行場地布置後，於23日一大早，動員20名醫護行政及10名慈濟社區志工進入文山國中，提供第一場的校園接種服務。

台北慈濟醫院趙有誠院長指出：「此次與校園合作，安排人力及動線規劃，醫護人員及行政人員、校護及老師大家共同配合，做好萬全準備，相信一定能給孩子非常周詳的照顧。」文山國中黃美鴻校長非常感謝慈濟及企業捐贈疫苗提供學生們接種，她表示此次動線安排原先預計於體育館以「宇美町」方式接種：但考量孩子們在集中的環境易緊張、暈針，與院方討論後，選擇三間連續的教室，依序進行問診、接種及留觀，並將留觀區特別設置於多功能教室，在舒適的環境，觀看輕鬆的小短片，讓大家能放鬆心情，好好休息。

同學們在老師及志工的引導下，輪流排隊進行問診及接種。邊傳醫學中心蔡立平主任，同時也是兒科部的醫師，還次主要負責問診工作，他指出：「校園施打難免會因群體效應或是個人緊張的因素，有高機率發生暈針，也不排除可能出現過敏性休克或是氣喘發作的情形，所以打針後需留觀15分鐘。針對所有可能出現的突發情況，我們也預先備有各式藥品、急救設備，以應不時之需。」

台北慈濟醫院9月23日上午，共完成512劑BNT疫苗施打。趙有誠院長表示，醫院將盡最大的努力配合政府政策協助校園接種服務，期望盡快提高疫苗覆蓋率，讓學子們儘早獲得保護，預防疫情在校園擴散。

■ 施打疫苗前，學生經醫師問診，始可進行接種。

■ 台北慈濟醫院9月23日派遣醫護、行政人員及志工進駐文山國中，完成第一場512劑疫苗接種。

■ 台北慈濟醫院趙有誠院長表示，醫院已做好萬全準備，提供學子最完善的接種服務。

本院 免費 提供
四癌篩檢
請持健保卡前往二樓詢檢站洽詢
乳癌、子宮頸癌、口腔癌、大腸癌

健康報你知

暑家熱水發CO中毒危險度
如果有危險，一定要盡快改善！
很危險 危險 安全
內政部消防署 www.nfa.gov.tw

至大坪林捷運站接駁車服務與交通資訊

週一至周五服務時間	周六服務時間
07:00～12:00 12:00～21:15 停止	07:00～14:45 停止
每10～15分一班 每15～20分一班	每15～20分一班

- 乘車處：大坪林捷運站 4 號出口
- 小型車限乘二十人，不設站位
- 行駛不便者請往三號出口搭乘手扶梯或電梯
- 本院備有收費汽、機車停車場，停車位有限請參利用大眾運輸工具
- 公車路線
  慈濟醫療站（樓層表）
  台北客運 793(京1073(假日～不開)、796(京1080(土班～不開)
  新巴客運 綠3、綠7、綠9、綠10、綠15
  欣欣客運 673、290聯運 指南客運 918
  民權路口 綠13
  往與路
  台北客運 793(京1073(假日～不開)、796(京1080(土班～不開)
  指南客運 918 欣欣客運 290聯運
  新莊中港(中正路)
  新南客運 606、909、綠5、綠6、綠8、930 指南客運 905
  欣欣客運 672、673、290、綠2
  往新大坪林站(可轉搭捷運車)
  新店客運 642、644、647、648、650、綠13、綠10
  桃2、「大坪林～台北」、「桃來～台北」
  欣欣客運「桃來～竹北市政府」、「桃園客運「高鐵～新竹」
- 外籍市交通
  1. 搭乘車至台北車站，轉乘捷運至新北捷運至捷運大坪林站。
  2. 桃園機場：可選擇第次搭乘新北市國際運輸「桃園～北二高～台北市政府」線路接運到達站下車，轉搭捷運至大坪林站下車
  3. 中壢、桃園地區：可搭乘國光車公司「中壢～中山高～台北」線路接運到達站下車，轉搭捷運至大坪林站
- 乘車處：大坪林捷運站 4 號出口
- 國定例假日停駛 ＊限乘二十人，不設站位
- 行動不便者請往三號出口搭乘手扶梯或電梯
- 本院備有收費汽、機車停車場，停車位有限請參利用大眾運輸工具

預約掛號須知

◎ 外籍人士無法使用網路、自動掛號機及語音掛號者，請多加利用人工預約掛號專線。

掛號方式說明

1.現場掛號：
- 複診民眾：請利用一樓自動掛號機掛號。
- 初診民眾：1.請帶IC健保卡及身分證件～ 2.填妥初診病歷單抽號碼牌三層自號單。
- 服務時間：週一至週五 上午 08:00-下午20:30；週六 上午 08:00-11:30

2.自動掛號機：
- 您於一樓手扶電梯正前方（佛陀菩提樹後方）。
- 現場號碼放行時：上午 06:00 / 下午 11:30 / 夜間 17:00

3.電腦語音掛號 請撥打(02)6628-6336
- 服務時間 00：00－23：50

4.網路掛號 http://www.tzuchi.com.tw（本院網站內容自負法律責任，請勿濫用）

5.人工預約掛號 請撥打(02)6628-6800
- 服務時間 週一至週五 上午 08:00-12:00 / 下午 13:30-17:30；週六 上午 08:00-12:00

6.注意事項
- 初診號碼牌僅可於初診使用。
- 初診民眾請攜帶IC健保卡及身分證明文件，領取初診病歷單後抽號碼牌至櫃台報到。
- 本院接受預約掛號服務為一個月。
- 可利用本院網站查詢看診進度

門診看診時間 週一至週五 上午08:30-12:00 下午14:00-17:30 夜間18:30-21:00 週六 上午08:30-12:00

電腦語音掛號說明

★服務專線：(02)6628-6336 ★服務時間：00:00-23:50 可利用本院網站查詢看診進度

操作順序說明

聽國語 1 聽台語 2 聽英文 3 → 請輸入
- 預約掛號 1
- 查詢掛號 2
- 取消掛號 3
- 快速掛號 4
- 查詢醫師排班表 5
- 系統使用說明 7

請輸入病歷號碼：1 2 3 4 5 6 7 8 9
輸入方式（範例說）
＊本國籍人士輸入身分證字號
＊外籍人士限證號掛號

您為初診病人 是 1 否 2
- 否 → 您為 XXX 大德 正確 1 修正 2
- 是 → 請輸入身分證字號英文字母共二碼 0 1 (如:A輸01)
- 正確 → 請輸入日期如:5月8日 0 5 0 8
- 修正 → 請輸入醫師代碼 如:醫有志 30028 → 正確 1 修改＊ → 3 0 0 2 8 → 上午 1 下午 2 夜間 3

語音告知：1. 看診診間 2. 診號 3. 醫師 4. 日期

附註：若為身分證字號請輸入數字部分（請依語音提示操作）
1. 複診為身分證數字部分共九碼 2. 初診請先輸入身分證數字部份共九碼，待系統查詢後再輸入英文字母共二碼。

A B C D E F G H I J K L M N O P Q R S T U V W X Y Z
01 02 03 04 05 06 07 08 09 10 11 12 13 14 15 16 17 18 19 20 21 22 23 24 25 26

就醫流程

掛號方式：自動掛號機掛號 / 電腦語音掛號 / 人工語音掛號 / 網路掛號

初診病人
① 請持身分證件及健保卡前往櫃台報到處，領取初診病歷單，並聯合醫療社會服務處至櫃台開立就診卡。
② 至候診區候診

複診病人
① 請於看診前在測量身高、體重、血壓
② 門診候診區候診
③ 請至門診自動報到機或掛街號單後進於掛號單盒內，進行報到

至診間看診 ＊請聽民眾姓名及英文名字顯示看診時先向醫師

至批價櫃檯抽取號碼牌進行批價繳費 ＊如果民眾欲補開告知標籤

至藥局領藥 → 檢驗／檢查 → 至注射室 → 住院

本院收費 （＊依健保署規定）

掛號費		基本費用負擔	藥品費用金額	超自行負擔費用
門診	複診150元	240元	100元以下	0元
牙科		50元	101~200元	20元
中醫		50元	201~300元	40元
重大傷病		免	301~400元	60元
三歲以下幼童		免	401~500元	80元
七十歲以上長者	掛號費五折	240元	501~600元	100元
轉診	掛號費五折（限第一次轉診）	100元	601~700元	120元
殘障手冊	免	50元	701~800元	140元
福保	免	免	801~900元	160元
慢性第二、第三調劑	免	免	901~1000元	180元
急診	220元	300元	1000元以上	200元

各項諮詢服務

◎ 服務台及轉診諮詢服務
服務時間：
週一至週五上午08:00～12:00 下午13:30～17:30
週六上午08:00～12:00
服務項目：門診相關業務諮詢、代辦重大傷病卡轉診諮詢
服務地點：一樓大廳聯合服務台
諮詢專線(02)6628-9779轉5812、5819

◎ 門診暨健康諮詢服務
服務時間：
週一至週五 上午08:00～12:00 下午13:30～17:30
週六 上午08:00-12:00
服務項目：各類醫療疑惑暨相關健康諮詢
服務地點：二樓236門診
諮詢專線：(02)6628-9779轉2236

◎ 希望小站服務
服務時間：
週一至週五 上午09:00～12:00 下午13:00～17:00
服務項目：提供病患醫療問卷、相關表格與心理諮詢服務、資源轉介服務
服務地點：地下一樓化療室
諮詢專線：(02)6628-9779轉8020

◎ 藥物諮詢服務
服務時間：二十四小時
服務項目：用藥指導、藥物說明、藥物諮詢
服務地點：一樓藥局
諮詢專線：(02)6628-9779轉2150、2155

◎ 如何申請輪椅外借回家服務
服務時間：
週一至週五 上午08:00～12:00 下午13:30～17:00
服務項目：一般、骨科、高背輪椅、雙兒安全座椅
服務地點：一樓總務室庶務組
諮詢專線：(02)6628-9779轉5620

申請診斷證明書或病歷資料注意事項

所需證件	1.當事者身分證明文件。 2.非當事者親自申請時，需另檢附委託書及受託人身分證明文件。 3.若當事者往生，申請者需檢附與當事者關係之文件。
申請作業	1.若為新開立或申請病歷資料，請掛原主治醫師門診，由醫師開立最於此價標台繳費，再至一樓診斷書櫃台用印。 2.若曾開立證明書，欲追加分數者，請直接至診斷書櫃台洽詢。 3.申請複製、檢查報告者，請至一樓診斷書櫃台辦理。
代辦申請	申請者須親自填寫之文件至一樓診斷書櫃台申請，本院將於資料完成後通知申請人領取。

※ 依據「全民健康保險醫療辦法」規定：「長期服藥之慢性病人，有下列特殊情況之一而無法親自就醫者，以繼續「領取相同方劑」為限，得委請他人向醫師陳述病情，醫師依其專業知識之判斷，視情況可予就病情、用藥相同方劑；不予開藥。」

※ 委託「他人」領取時，請出示：
1.代領委託書：可至一樓初診資料填寫處填寫。 2.身分證明文件-委託人、受託人身分證件影本。

神經科團隊介紹

神經科 主任

蕭振倫 醫師代號 02026
專長：一般神經內科、神經電氣生理
學歷：台北醫學大學醫學系
經歷：臨床病理醫師、林口長庚醫院神經內科住院醫師、林口長庚醫院神經內科總醫師

神經科 主治醫師

林信光 醫師代號 02022
專長：腦血管疾病、神經超音波、失智症
學歷：高雄醫學大學醫學系
經歷：林口長庚醫院神經內科住院醫師、日本大阪國立循環醫療中心研究員、台北慈濟醫院神經科主任

神經科院長主任 / 神經科 主治醫師

劉智仰 醫師代號 02052
專長：神經電生理、動作障礙、顱底神經麻痹
學歷：陽明大學醫學系
經歷：台北榮民總醫院神經內科住院醫師、雲林慈濟醫院神經內科主治醫師

腦中風中心主任 / 神經科 主治醫師

楊馥伊 醫師代號 02050
專長：腦血管疾病及腦血管超音波、失智症、癲癇疾病
學歷：台北醫學大學醫學系
經歷：台北榮民總醫院神經內科住院醫師、桃園榮民總醫院神經內科主治醫師

神經科 主治醫師

陳桂銓 醫師代號 02079
專長：一般神經學疾病、帕金森氏病及其他動作障礙疾病、不安腿症、失智症、周邊神經學疾病、重症肌無力症與其他神經肌肉病、中風後遺症學、癲癇、急刀失調、肌張力失調、肌肉痙攣、面部痙攣、震顫、不寧腿症、睡眠障礙（中風後遺症學、癲癇、急刀失調、肌張力失調、肌肉痙攣、面部痙攣、震顫、不寧腿症、睡眠障礙）
學歷：台北醫學大學醫學系
經歷：新光醫院神經科住院醫師、新光醫院神經科臨床研究醫師

神經科 主治醫師

許博荏 醫師代號 02080
專長：腦血管疾病、動作障礙、巴金森氏症、周邊神經病變
學歷：台北醫學大學醫學系、台灣大學公衛碩士
經歷：台大醫院神經部住院醫師、台大醫院神經部總醫師、亞東醫院神經內科主治醫師、台大醫院神經部兼任主治醫師

神經科 主治醫師

陳佩雅 醫師代號 02070
專長：一般神經內科疾病、腦血管疾病、腦血管超音波、顱底神經麻痹、癲癇
學歷：德國Paladey University醫學系
經歷：台北慈濟醫院神經科住院醫師、台北慈濟醫院神經科總醫師

神經科 主治醫師

鄒儲蓋 醫師代號 02097
專長：一般神經內科疾病、腦血管疾病、腦血管超音波、顱底神經麻痹、針灸治療
學歷：台北醫學大學醫學系
經歷：台北市立萬芳醫院一般科住院醫師、台北市立萬芳醫院神經科住院醫師

神經科 主治醫師

劉修勤 醫師代號 02082
專長：一般神經科、老年神經科、失智症、阿茲海默症、老年醫學、認知性老年評估、老衰、跌倒、多重用藥、老年病症候群。
學歷：慈濟大學醫學系
經歷：慈濟大學科技法律研究所(碩修中)、高雄榮民總醫院一般科住院醫師、花蓮慈濟醫學中心神經學住院醫師、國立台灣大學附設醫院老年醫學門診總醫師、國立台灣大學附設醫院神經學總醫師

神經科 主治醫師

張腕玲 醫師代號 02101
專長：巴金森氏症、失智症、腦血管疾病、動作障礙疾病、神經退化性疾病、一般神經疾病
學歷：台北醫學大學醫學系
經歷：國立台灣大學附設醫院神經部住院醫師、國立台灣大學附設醫院神經部總醫師、國立台灣大學附設醫院神經部兼任主治醫師

急診部 主治醫師 10月醫升主治醫師

洪正倫 醫師代號 57307
專長：急診內科、急診外科
學歷：慈濟大學醫學系
經歷：台北慈濟醫院急診部住院醫師、台北慈濟醫院急診部總醫師

主任醫師 主治醫師 本月新進醫師

廖振凱 醫師代號 30449
專長：中醫內科、婦女胃病、泌尿疾病、肌肉分析
學歷：台灣大學生物電子學資訊學研究所博士、中醫師考取及格
經歷：衛生福利部台北醫院中醫科住院醫師、衛生福利部台北醫院所主治醫師

夜間門診表 (門診時間18:30～21:00／截止掛號時間20:30)

科別		診間	星期一 1・8・15・22・29	星期二 2・9・16・23・30	星期三 3・10・17・24	星期四 4・11・18・25	星期五 5・12・19・28
內科系	心臟血管內科 Cardiology	第252診					
		第253診	詹仕戎 20050 (18～22 (週四休診)・醫師輪診)				
	新陳代謝暨內分泌科 Endocrinology	第246診					
	胃腸肝膽科 Gastroenterology	第249診	李忠憲 23050 (週四休診)			陳至翔 23077	
	風濕免疫科 Rheumatology	第232診					
	血液腫瘤科 Hematology/Oncology	第218診	高偉鑫 25029				
	一般內科(感染科) Internal Medicine	第206診					
	大腸直腸外科 Colon & Rectal Surgery	第212診	陳莊倫 36013 (週四休診)	周光宏 36002 (週四休診)	呂宗儒 36023		
	神經外科 Neurosurgery	第221診		張煥文 04056			戴伯安 04018 (每月一、三、五週診，週四開診)
	泌尿科 Urology	第238診	游智欽 15106		李名偉 15134	吳書雨 15095	許庭凱 15074
	骨科 Orthopedics	第202診			劉禮元 09102 (週四休診・每月一、三週診)		朱崇華 09175
		第204診	洪碩穗 09024 (週四休診)				
外科系 二樓門診區	耳鼻喉科 ENT	第279診	藍敏青 (女)12076 (週四休診・每月第一、三週診)	郭彥君 (女)12014	許庭瑋	12122 黃同村 1285 (週四休診)	蔡旺裕 12012 (週四休診)
		第280診				許琰倩 (女)12139	
	一般外科 General Surgery	第214診	陳家輝 03129 (週一開診)			陳彥志 03151	
	眼科 Ophthalmology	眼科一診			鄭適之 (女)11055 (週四休診)	楊麗祥 11049 (週四休診)	
		眼科二診	彭義傑 11024 (週四休診)				
	小兒外科 Division of Pediatric Surgery	第211 217診		陳晃瑜 31006		陳晃瑜 31006	
	家庭醫學科 Family Medicine	第286診	葉嘉萍 08086 (週四休診)	陳正裕 08041 (週四休診)	沈明昌 08178	何林愉 08085 (週四休診)	賴育民 08016 (每週單數・週四休診)
	職業病門診 Occupational Disease Clinic	第286診	賴育民 65003 (每週五單數)				
	小兒科 Pediatrics	第294診	吳秉昇 07097 (每週五單數)	沈君毅 07178 (週四休診)	謝秀盈 (女)07215	王緒斌 07160 (週四單數週五・雙週週四)	蔡立平 07093
	身心醫學科 (物理醫學) Psychiatry	身心一診	陳文建 17057	吳民治 17063	李嘉嘉 17060	王宗熙 17055 (每月第1週週四・雙週週三)	曾昱穎 (女)17065 (週一・三・四)
		身心二診	王耀賢 17019 (週四休診・每月第一、三週診)	陳建乾 17050 (每月第1、3週週四・雙週週三)		林敏惠 17051	
	皮膚科 Dermatology	第262診					
	中醫科 Chinese Medicine	中醫一診			游明謙 30149 (週一・三・五)	呂秉勳 30238 (內科・不針灸)	
		中醫二診	呂秉勳 30238 (內科)		廖振凱 (內科)		
		中醫三診	吳炫瑋 30232 (週四休診・週一・三・五)				
		中醫五診	南伯毅 30163 (內科・不針灸)	周正綱 (女)30398	林亞音 (女)30239 (內科)		
		中醫六診	徐培珊 (女)30112 (週四休診)	鮑冠吟 (女)30411	謝伯毅 30163 (週四休診)	林亞音 (女)30239 (週四休診)	
		中醫七診	李昌狄 30146 (內科)	廖子綱 (女)30072 (中醫師休診)	許雅婷 (女)30072 (週四休診)	許雅婷 (女)30141 (週四休診)	廖子綱 (女)30072 (週一・三・四休診) 許雅婷 (女)30141 (週一・三・四休診)
	牙科 Dentistry	牙科一診	陳宜宏 13114 (週四休診・週一・三・四・五週診・週六週日休診・每月第一、二、三週診)	宋愛怡 (女)13120	孫瑀 (週四休診・週一・三・四・五週診・週六週日休診)		
		牙科二診	江宜庭 (女)13196 (週四休診・週一・三・四・五週診・週六週日休診)		陳建成 (每月第一、三週診) 江宜庭 (女)13198 (週四休診・週一・三・四・五週診・週六週日休診)	13076	
五樓門診區	慢性疼痛門診 Pain Management	第218診					
	婦產科 Obstetrics & Gynecology	第501診					張誌元 06083 (週四休診)
		第502診		張銀洸 06046 (每週單數日・週四休診)	陳國瑚 06031 (每週單數日・週四休診・週一・三・四・五週診・週六週日休診)		陳怡倍 (女)06072 (每週雙日)
	復健科 Rehabilitation Medicine	第506診	劉建廷 10045	李坤璋 10047	邱佳儀 (女)10030	周聖勛 10067	張益維 10034